MITTEILUNGS
Blatt

Amtliches Bekanntmachungsorgan
für die Verwaltungsgemeinschaft Triesdorf
und die Mitgliedsgemeinden Stadt Ornbau und
Markt Weidenbach

Jahrgang 42
5. August 2022
Nummer 15

REDAKTIONSSCHLUSS

Für unsere
nächste Ausgabe
des Mitteilungsblattes
vom Freitag,
den 19. August 2022
ist Donnerstag,
11. August 2022
um 11:00 Uhr
- Achtung Vorverlegung! -

Serviceblock

Seite 2
Ansprechpartner
und
Öffnungszeiten
der Verwaltung

Ornbau

Auf den Seiten 4 - 10
finden Sie Informationen
und Bekanntmachungen

Weidenbach

Auf den Seiten 10 - 15
finden Sie Informationen
und Bekanntmachungen

SERVICEBLOCK

Öffnungszeiten
Verwaltungsgemeinschaft Triesdorf
Im Rathaus Weidenbach

Montag bis Freitag: .....08:00 - 12:00 Uhr
Dienstag: .....14:00 - 16:30 Uhr
Donnerstag.....14:00 - 18:00 Uhr

Erreichbarkeit Rathaus Weidenbach
Telefonnummer: 09826/6220-0
Faxnummer: 09826/6220-20
Mailadresse: verwaltung@weidenbach-triesdorf.de
Adresse: Triesdorfer Str. 8, 91746 Weidenbach
www.weidenbach-triesdorf.de

Erreichbarkeit Rathaus Ornbau
Telefonnummer: 09826/6220-70
Faxnummer: 09826/6220-72
Mailadresse: rathaus@ornbau.de
Adresse: Altstadt 7, 91737 Ornbau
www.ornbau.de

Öffnungszeiten Einwohnermeldeamt
Beantragung Personalausweis und Reisepass • An-, Ab- und Ummeldung Wohnsitz • An-, Ab- und Ummeldung Gewerbe • Fundbüro

Montag
08:00 - 12:00 Uhr in Weidenbach
13:30 - 16:30 Uhr in Ornbau
Dienstag
08:00 - 12:00 Uhr in Weidenbach
14:00 - 16:30 Uhr in Weidenbach
Mittwoch
08:00 - 12:00 Uhr in Weidenbach
13:30 - 17:30 Uhr in Ornbau
Donnerstag
08:00 - 12:00 Uhr in Weidenbach
14:00 - 18:00 Uhr in Weidenbach
Freitag
08:30 - 12:00 Uhr in Ornbau

Ansprechpartner Mitteilungsblatt der VG Triesdorf
Eileen Rupprecht 09826/6220-22

Ansprechpartner in der Verwaltungsgemeinschaft Triesdorf
1. Bürgermeister Weidenbach
Willi Albrecht 09826/6220-16
1. Bürgermeister Ornbau
Marco Meier 09826/6220-70

Geschäftsleitung / Bauamt
Stefanie Schöller 09826/6220-17

Standesamt / Ordnungsamt
Susanne Gruber 09826/6220-15

Vorzimmer Bürgermeister & Geschäftsleitung
Birgit Albrecht / Sonja Würschinger 09826/6220-16
Eileen Rupprecht 09826/6220-22

Kämmerei /Steuerangelegenheiten
Bernd Meyer..... 09826/6220-18

Einwohnermeldeamt / Bürgerbüro
Christina Ortner/Christine Beyer 09826/6220-0

Kasse
Julia Beyer..... 09826/6220-19

Kanalgebühren / Kindergartenangelegenheiten
Marina Uysmüller..... 09826/6220-12

Liegenschaften
Silke Bittel..... 09826/6220-23

Kommunale Verkehrsüberwachung
Sprechzeiten:
Dienstag 8:00 - 9:30 Uhr 09826/6220-66
kvue@weidenbach-triesdorf.de

Abfallbeseitigung Markt Weidenbach

Restmüllabfuhr: Freitag, 12. August 2022
Biomüllabfuhr: Freitag, 05. August 2022
Freitag, 19. August 2022
Altpapier: Mittwoch, 10. August 2022
Gelber Sack: Mittwoch, 10. August 2022

Öffnungszeit Wertstoffhof ..... Samstag 10:30 – 12:00 Uhr

Abfallbeseitigung Stadt Ornbau

Restmüllabfuhr: Freitag, 12. August 2022
Biomüllabfuhr: Freitag, 05. August 2022
Freitag, 19. August 2022
Altpapier: Mittwoch, 17. August 2022
Gelber Sack: Mittwoch, 10. August 2022

Öffnungszeit Wertstoffhof ..... Samstag 12:30 - 14:30 Uhr

Verwaltungsgemeinschaft Triesdorf

Amtliche Bekanntmachungen

Steuertermin am 15. August 2022

Zum 15. August 2022 sind folgende Steuern und Gebühren zur Zahlung fällig:

- **Grundsteuer**
- **Gewerbesteuer**
- **Kanalbenutzungsgebühren**

Bitte überweisen Sie die von Ihnen zu zahlenden Beträge fristgerecht auf das im Bescheid angegebene Konto. Wenn Sie an Abbuchungsverfahren teilnehmen, werden die zu zahlenden Beträge automatisch bei Ihnen abgebucht.

Sollten Sie noch nicht am Abbuchungsverfahren teilnehmen, dies aber zukünftig möchten, können Sie jederzeit der Kasse der Verwaltungsgemeinschaft schriftlich eine Abbuchungsermächtigung erteilen. Vordrucke hierzu gibt es bei der Verwaltungsgemeinschaft Triesdorf oder im Internet unter „www.weidenbach-triesdorf.de“.

Amt für Ländliche Entwicklung Mittelfranken

Dorferneuerung Weidenbach II

Markt Weidenbach, Landkreis Ansbach

Neuwahl der ehrenamtlichen Vorstandsmitglieder und ihrer Stellvertreter (§ 21 Abs. 3 des Flurbereinigungsgesetzes - FlurbG -, Art. 4 Abs. 3 Satz 1, 2 und 5 Abs. 4 Satz 1 des Gesetzes zur Ausführung des Flurbereinigungsgesetzes - AGFlurbG -)

Bekanntmachung und Ladung

Die Eigentümer der zum Verfahrensgebiet Weidenbach II gehörenden Grundstücke und die ihnen gleichstehenden Erbbauberechtigten werden hiermit zur Teilnehmerversammlung geladen.

Diese findet unter der Leitung des Amtes für Ländliche Entwicklung Mittelfranken statt am:

Montag, 19.09.2022, um 19:30 Uhr,

Ort: Bürgersaal Weidenbach, Ringstraße 1, 91746 Weidenbach.

Tagesordnung

1. Erläuterung der Aufgaben des Vorstandes der Teilnehmergemeinschaft und des Wahlverfahrens
2. Neuwahl ehrenamtlicher Vorstandsmitglieder und ihrer Stellvertreter
3. Allgemeine Aussprache

Der Vorstand führt die Geschäfte der Teilnehmergemeinschaft. Er soll das volle Vertrauen der Teilnehmer am Verfahren besitzen. Wünschenswert ist deshalb, dass sich möglichst viele Teilnehmer an der Neuwahl des Vorstandes beteiligen.

Das Amt für Ländliche Entwicklung Mittelfranken hat die Zahl der zu wählenden Mitglieder des Vorstandes und deren Stellvertreter auf je 9 festgesetzt.

Jeder stimmberechtigte Teilnehmer oder Bevollmächtigte kann somit als Mitglied und Stellvertreter insgesamt 18 Personen wählen. Sie werden auf die Dauer von sechs Jahren gewählt; eine Wiederwahl ist zulässig.

Um eine angemessene Vertretung der einzelnen Ortschaften sicherzustellen, wurde durch das Amt für Ländliche Entwicklung Mittelfranken für die gruppenmäßige Zusammensetzung des Vorstandes bestimmt, dass im Verfahren

je 3 Vorstandsmitglieder und Stellvertreter für die Ortschaft Weidenbach (einschließlich Triesdorf)

je 1 Vorstandsmitglied und Stellvertreter für die Ortschaft Esbach

je 1 Vorstandsmitglied und Stellvertreter für die Ortschaft Irrebach

je 1 Vorstandsmitglied und Stellvertreter für die Ortschaft Kolmschneidbach je 1 Vorstandsmitglied und Stellvertreter für die Ortschaft Leidendorf

je 1 Vorstandsmitglied und Stellvertreter für die Ortschaft Nehdorf (einschließlich Rosenhof)

je 1 Vorstandsmitglied und Stellvertreter für die Ortschaft Weiherschneidbach

zu wählen sind.

Wahlberechtigt sind nur Teilnehmer. Die Teilnehmer sind die Eigentümer der zum Verfahrensgebiet gehörenden Grundstücke. Erbbauberechtigte stehen den Eigentümern gleich (§ 10 Nr. 1 FlurbG). Jeder Teilnehmer hat eine Stimme. Gemeinschaftliche Eigentümer gelten als ein Teilnehmer. Gemeinschaftliche Eigentümer sind nur stimmberechtigt, wenn von allen abwesenden Miteigentümern eine schriftliche Vollmacht vorliegt. Wenn Ehepartner gemeinschaftliches Eigentum haben, brauchen diese ebenfalls eine schriftliche Vollmacht des abwesenden Ehepartners. Einigen sich gemeinschaftliche Eigentümer nicht über die Stimmabgabe, so müssen sie von der Wahl ausgeschlossen werden.

Die Vertretung durch Bevollmächtigte ist zulässig. Bevollmächtigte haben in der Versammlung eine schriftliche Vollmacht vorzulegen, bei der die Unterschrift des Vollmachtgebers öffentlich oder amtlich beglaubigt sein muss. Die amtliche Beglaubigung erteilt die Gemeinde gebührenfrei. Zu beachten ist jedoch, dass nach § 21 Abs. 3 FlurbG im Wahltermin jeder Teilnehmer oder Bevollmächtigte nur eine Stimme hat, auch wenn er mehrere Teilnehmer vertritt. Teilnehmer, die nicht selbst in der Wahlversammlung anwesend sein können, werden daher zweckmäßig eine Person bevollmächtigen, die nicht selbst als Teilnehmer stimmberechtigt ist.

Die zu wählenden Mitglieder des Vorstandes und ihre Stellvertreter werden von den im Wahltermin anwesenden Teilnehmern oder Bevollmächtigten gewählt.

Gewählt sind diejenigen, die die meisten Stimmen erhalten.

Die aktuellen Corona-Regeln sind zu beachten.

Ansbach, 15.07.2022
gez. Werner Heindl
Baudirektor

Standesamtliche Nachrichten

Geburt

17.06.2022

Lina Amilia Kramer,
Tochter von Ann-Kathrin Kramer und Thilo Kramer, Ornbau

Eheschließung

16.07.2022

Manfred Roth und Manuela Roth, Ornbau

Wir gratulieren

Geburtstagsjubilare

Ornbau

Emine Öztürk
am 15.08.2022, 85 Jahre

Manfred Groß
am 10.08.2022, 75 Jahre

Hinweis:

Falls Ihr Jubiläum nicht im Mitteilungsblatt erscheinen soll und auch an keine weiteren Behörden weitergegeben werden darf, bitten wir Sie, sich bei der Verwaltungsgemeinschaft Triesdorf zu melden.

Fundamt

Fundamt Weidenbach

Beim Fundamt der Verwaltungsgemeinschaft Triesdorf wurden in der letzten Zeit in Weidenbach folgende Fundgegenstände abgegeben:

- Fahrradschlüssel

Die Fundgegenstände können von den Eigentümern während der allgemeinen Öffnungszeiten beim Fundamt abgeholt werden.

Fundamt Ornbau

Beim Fundamt der Stadt Ornbau wurden in letzter Zeit folgende Fundgegenstände abgegeben:

- Tennisschläger
- Brille
- Geldbeutel

Die Fundgegenstände können von den Eigentümern während der allgemeinen Öffnungszeiten abgeholt werden.

Stadt Ornbau

www.ornbau.de

Geänderte Öffnungszeiten im Rathaus Ornbau während der Ferienzeit

Von Montag, 08. August 2022 bis einschließlich Freitag, 19. August 2022 ist das Kultur- und Tourismusbüro geschlossen.

Das **Einwohnermeldeamt** hat weiterhin zu den gewohnten Zeiten für Sie geöffnet:

Montags	von 13.30 Uhr bis 16.30 Uhr
Mittwoch	von 13.30 Uhr bis 17.30 Uhr
Freitag	von 08.30 Uhr bis 12.00 Uhr

Am Feiertag Christi Himmelfahrt Montag den, 15. August 2022 bleibt das Rathaus ganztags **geschlossen**.

Kann Ihr Anliegen auch schriftlich oder per Mail geklärt werden? So wenden Sie sich bitte an die untenstehende Telefonnummer/Adresse.

Wir danken Ihnen für Ihr Verständnis.

Telefon: 09826/6220-70

Mail: rathaus@ornbau.de

Termine für Stadtrats- und Ausschusssitzungen

Stadtratssitzung Dienstag, 13.09.2022, 19.30 Uhr

Der Bürgermeister informiert

Liebe Bürgerinnen und Bürger,

das war mal eine Kerwa und ein Altstadtfest in unserer Stadt Ornbau: Tolles Wetter, viele Besucher und egal, wo man war: Gute Stimmung! Ich bedanke mich bei allen beteiligten Personen und Vereinen, die zu einer gelungenen und in jeder Hinsicht erfolgreichen Kerwa beigetragen haben. Die hervorragende Organisation aller Beteiligten, das herrliche Wetter, die erste Kerwa nach Corona, eine große Auswahl an Essen und Trinken sowie deutlich mehr Werbung durch die Stadt haben dazu beigetragen, dass bereits am Samstag beim Bieranstich alle Plätze belegt waren und weitere Besucher stehen mussten. Und auch die anderen Lokalitäten waren jederzeit sehr gut besucht und es herrschte überall eine ausgelassen positive Stimmung. Einziger Wehrmutstropfen war die corona-bedingte Absage des zweiten Schaustellers. Leider haben wir es kurzfristig nicht mehr geschafft, einen Ersatz zu organisieren. Eine Auswahl von Bildern finden Sie auf der Panoramaseite.

Auch die zweite Auflage von Kultur in der Altstadt mit dem bekannten Bauchredner Sebastian Reich war ein großer Erfolg und belebt unser gesellschaftliches Leben und unsere Altstadt. 450 Besucher - ausverkauft! Und dann hat auch noch die Weinterrasse geöffnet. Ein herrlicher Abschluss von den Feierlichkeiten im Monat Juli in unserer Stadt. Impressionen davon werden im nächsten Mitteilungsblatt veröffentlicht.

Wir sind also bereit für das große Jubiläumsjahr 2023! Den ersten Programmentwurf können Sie in diesem Mitteilungsblatt lesen. Wir sind für Anregungen jederzeit dankbar. Melden Sie sich einfach im Rathaus. Im September und Oktober wollen wir das Programm konkretisieren und im November offiziell vorstellen.

Nun habe ich auch noch eine gute Nachricht für alle Hausbesitzer in der Altstadt: Der Bayerische Ministerrat hat beschlossen, auch in Denkmalschutzbereichen den Ausbau von PV-Anlagen zu forcieren.

Nachfolgend wird aus dem Ministerrat-Beschluss zitiert: „Auf dem Weg zu einer nachhaltigen Energieversorgung der Zukunft gilt es auch, die Möglichkeiten einer Nutzung erneuerbarer Energien im Denkmalbereich weiterzuentwickeln. Künftig sollen vor allem mehr PV-Anlagen auf Denkmälern ermöglicht und der Bau von Windenergieanlagen in der Nähe von Denkmälern erleichtert werden. Bei PV-Anlagen soll ein Stufenmodell je nach Einsehbarkeit zur Anwendung kommen: Bei nicht einsehbaren Flächen sollen demnach PV-Anlagen regelmäßig erlaubnisfähig sein. Bei einsehbaren Flächen sollen PV-Anlagen regelmäßig erlaubnisfähig sein, wenn sie mit dem Erscheinungsbild des Denkmals bzw. Ensembles vereinbar und bei Einzeldenkmälern ohne nachteilige Auswirkungen auf dessen Substanz sind. Soweit zusätzliche Kosten für denkmalverträgliche Lösungen entstehen, sollen diese im Rahmen einer möglichen Denkmalförderung anerkannt werden.“

Nur wann es soweit ist, kann noch nicht abgeschätzt werden. Geduldig bleiben, es tut sich endlich was!

Zum Abschluss wünsche ich Ihnen erholsame und sonnige Sommer- und Urlaubstage! Ich bedanke mich bei meinen beiden Stellvertretern Diana Fichtner und Gerhard Herrmann, die mich während meines Sommerurlaubes vertreten werden.

Freundliche Grüße
Marco Meier
Erster Bürgermeister
Mitglied im Ansbacher Kreistag

Zu jeder Zeit selbst gestalten.
Familienanzeigen ONLINE BUCHEN:
anzeigen.wittich.de

Amtliche Bekanntmachungen

Bericht aus der Sitzung des Stadtrates vom 19.07.2022

Freiwillige Feuerwehr Ornbau – Anschaffungen Funkgeräte

Laut Beschluss vom 22.06.2021 soll das LF 16 weiter genutzt werden, bis ein MTW angeschafft wurde (Anschaffung laut Feuerwehrbedarfsplan im Jahr 2023/2024). Laut der Regierung von Mittelfranken handelt es sich bei dem HLF 20 nach Feuerwehrbedarfsplan um eine Ersatzbeschaffung für das LF16. Es kann dennoch für den Transport von Menschen und Material weiterverwendet werden. Um das LF 16 nutzen zu können, ist es allerdings mit 4 Funkgeräten und einem Fahrzeugfunk auszustatten. Hierzu liegt ein Angebot mit Montage von der Firma abel&käufl in Höhe von 7.148,09 € vor. Die Funkgeräte können dann später in dem neuen MTW verbaut werden. Der Stadtrat hat der Anschaffung zugestimmt, sobald der Haushalt 2022 genehmigt ist.

Baugebiet „Schimmelwasen I“ – Straßenname

Nachdem die Erschließungsarbeiten für das neue Baugebiet „Schimmelwasen I“ gut voranschreiten und auch bereits die Vermessung beantragt ist, sollte baldmöglichst ein Straßenname festgelegt werden, damit dieser gleich bei der Vermessung berücksichtigt werden kann. Es wird vorgeschlagen, im Amtsblatt einen Aufruf zur Ideenfindung zu starten. Über die eingegangenen Vorschläge und den Straßennamen entscheidet dann der Stadtrat.

Der Stadtrat erklärt sich mit der vorgeschlagenen Vorgehensweise einverstanden.

Örtliche Rechnungsprüfung 2020 - Feststellung und Entlastung

Der Rechnungsprüfungsausschuss hat unter dem Vorsitz von Stadtrat Sebastian Weeger das Haushaltsjahr 2020 am 02.06.2022 geprüft. Die aufgetretenen Fragen des Rechnungsprüfungsausschusses konnten während der Prüfung mündlich geklärt werden. Zusammenfassend kann gesagt werden, dass die Verwaltung transparent und sparsam arbeitet. Stadtrat Weeger bedankt sich bei den Mitgliedern des Rechnungsprüfungsausschusses für die sachliche und konstruktive Zusammenarbeit. Anschließend hat der Stadtrat die Jahresrechnung für das Haushaltsjahr 2020 wird gemäß Art. 102 Abs. 3 GO festgestellt und die Entlastung erteilt.

Bekanntgaben des Bürgermeisters

- Straßenbeleuchtung Gern
  Um die Dorfstraße in Gern besser auszuleuchten, wurde die N-Ergie beauftragt, an der Abzweigung des Radweges am Überleiter eine zusätzliche Straßenlampe aufzustellen. Die Kosten belaufen sich auf rd. 2.300 €.
- Deponie Ornbau
  Vergangene Woche wurden auf der alten Deponie Schürfungen durchgeführt, um die Schichtenstärken festzustellen. Die Schürfungen haben ergeben, dass die Schichtstärken zu gering sind. Das weitere Vorgehen wird nun mit dem Landratsamt abgestimmt.
- Ab dem 20. Juli 2022 findet die diesjährige Ornbauer Kirchweih statt.
- Für Kultur in der Altstadt am 30.07.2022 sind noch 30 Karten übrig.
- Die nächste Sitzung des Stadtrates findet am 2. August statt.

Niederschrift über die Sitzung des Ausschusses für Kultur und Tourismus - 05.07.2022

1. Bekanntgaben

* Bürgermeister Meier stellt Kerstin Kech als Mitarbeiterin im Bereich Kultur- und Tourismus vor und präsentiert kurz den von Frau Kech erarbeiteten kulturgeschichtlichen Begleiter durch Ornbau, der als Vorlage für die künftig geplanten Stadtführungen und weitere touristische Angebote dienen soll.

* Bürgermeister Meier blickt auf das Festwochenende zum 75-jährigen Bestehen des Ornbauer Sportvereins zurück, das vom 1. bis 3. Juli gemeinsam mit dem Tag des Liedes (Gesangverein Ornbau) stattgefunden hat. Das Fest war ein voller Erfolg und nur durch das außerordentliche ehrenamtliche Engagement möglich. Auch die gelungene Integration des traditionellen Tags des Liedes in den Ablauf des Festwochenendes hebt Meier noch einmal ausdrücklich hervor.

* Für den im Rahmen von Kultur in der Altstadt am 30. Juli 2022 auftretenden Bauchredner Sebastian Reich mit seiner Nilpferddame Amanda konnten im Vorverkauf bereits über 400 Karten verkauft werden.

* Bürgermeister Meier verliest einen Dankesbrief von Pfarrer Starringer, der sich bei allen Beteiligten für die gelungenen Feierlichkeiten zu seinem 60j-ährigen Priesterjubiläum bedankt.

Zur Kenntnis genommen

2. Kirchweih

* Bürgermeister Meier präsentiert das endgültige Programm für die vom 20. bis 25. Juli stattfindende Jakobi-Kirchweih.

* Vgl. das beiliegende Programm

* Zusätzlicher Hinweis: Das Volksliedersingen am Freitagabend übernimmt Fritz Vogt.

* Marco Meier bittet alle Anwesenden für das Fest ordentlich Werbung zu machen. Die Stadt wird dieses Jahr auch mehr Geld für Öffentlichkeitsarbeit und Marketing in die Hand nehmen.

Zur Kenntnis genommen

3. Stadtjubiläum 2023 - Vorstellung Programmentwurf

* Bürgermeister Meier präsentiert den ersten Programmentwurf für das anstehende Jubiläumsjahr. Geplant ist, dass jeden Monat etwas stattfinden soll - dabei nicht jeden Monat zwingend eine große Veranstaltung, sondern ein bunter Mix.

* Januar: Start ins Jubiläumsjahr. Kostenlose Stadtführungen für Ornbauer, Start der Möglichkeiten Stadtführungen zu buchen. Evtl. Vortrag M. Goldhausen (Archäologe), evtl. Gottesdienst zum Auftakt ins Jubiläumsjahr.

* Februar: Faschingsaktivitäten im Zeichen des Jubiläums mit dem Höhepunkt am 19. Februar: traditioneller Faschingsumzug mit Jubiläumsbezug

* März: Unternehmermonat: Unternehmen einbinden. Spez. Angebote wie bes. Pinsel, Jubiläumswurst, Jubiläumsbrot. Tag der offenen Türen, etc.

* April: Monat der europäischen Freundschaft. Um Ostern Besuch der franz. Delegation aus Naves mit feierlicher Unterzeichnung der Städtepartnerschaft. Zusätzlich: Maibaumaufstellen.

* Mai: 25.-28. Mai: Festwochenende zum Stadtjubiläum mit externem Festzeltbetrieb, damit alle Ornbauer feiern können (Donnerstag: Festzelt Radio-Galaxy-Party; Freitag: Festzelt mit Band „Störzelbacher“; Samstag: Festzelt mit einer anderen Partyband; Sonntag: Festtag mit Festgottesdienst und Festumzug, anschl. Stimmungsmusik im Festzelt, ab ca. 16.00 Uhr Unterhaltungsprogramm).

* Für den Auf- und Abbau des Festzeltes haben die Vereine ihre Hilfe zugesagt.

* Juni: Monat der Kinder: Geplant Kinderlesung. In Absprache mit Kiga und Grundschule besonderes Programm, z.B. zur Stadtgeschichte oder ein Kinderfest.

* Juli: Anfang Juli: Tag des Liedes (evtl. inkl. Auftritt Bürgermeisterchor, Ornbauer Musikgruppen als Picknickkonzert im Garten der Kita). 19.-23. Juli: Kirchweih und Altstadtfest im Jubiläumsjahr. 28.-30. Juli: Kultur in der Altstadt (gemeinsam mit VdH): Freitag Rockkonzert mit Coverbands, Samstag Kabarett, Sonntag Frühschoppen und am Abend Konzert.

* Kultur in der Altstadt nur im Jubiläumsjahr als mehrtägige Veranstaltung angedacht. In den Folgejahren wieder nur 1 Veranstaltung.

* August: Monat der Kunst. Ornbauer Künstlern eine Plattform bieten, evtl. Verbindung Kunst und Kneipentour/Scheunentour.

* September: 23. September: Jubiläumslauf (Organisation u.a. Diana Fichtner). Evtl. Benefiz-Fußballspiel, evtl. Programm der Tischtennisabteilung (25-jähriges Jubiläum)

* Oktober: Monat des Ehrenamts mit Ehrenamtsabend.

* November: 26. November: Traditioneller Adventsmarkt

* Aus den Reihen der Stadträte und der weiteren Anwesenden wird der Wunsch geäußert, dass der Adventsmarkt zeitlich länger (in die Abendstunden hinein) angesetzt werden sollte, da der Aufbau sehr zeitaufwendig ist.

* Dezember: Präsentation Häuserbuch G. Hald. Traditionelles Weihnachtskonzert. Evtl. Gottesdienst zum Ende des Jubiläums.

* Thomas Kaltenecker erklärt im Namen des Gesangsvereins die Bereitschaft die Organisation des Weihnachtskonzerts zu übernehmen.

* Der Programmentwurf für das Stadtjubiläum soll im Amtsblatt veröffentlicht werden.

Zur Kenntnis genommen

4. Sonstiges

* Im nächsten Jahr steht für Ornbau die Durchführung einer Feuerwehraktionswoche an, an der alle Feuerwehren, die im Falle eines Brandes in der Ornbauer Altstadt kommen würden, traditionell eingeladen werden bzw. eingebunden sind.

* Gerhard Sens regt an, dass künftig das Programm zum Kirchweihausklang am Montagabend im Schulhof wieder stattfinden soll. Dafür brauche es die Unterstützung der Stadt. Bürgermeister Meier stimmt den Ausführungen von Herrn Sens zu und bekräftigt, dass auch die Stadt daran interessiert ist, diesen traditionellen Ausklang wieder zu realisieren.

* Termin für die nächste Sitzung: 8. November 2022 um 19.00 Uhr (öffentliche Sitzung - u.a. Vorstellung Programm Stadtjubiläum).

Zur Kenntnis genommen

Gesucht: Straßenname für das neue Baugebiet „Schimmelwasen I“

Wie soll die neue Straße im Baugebiet „Schimmelwasen I“ denn nun heißen. Damit hat sich der Stadtrat in seiner letzten Sitzung befasst und ruft nun die Bürgerschaft dazu auf, Ideen einzubringen.

Lassen Sie uns Ihre Ideen wissen und schicken sie Ihre Vorschläge inklusive Begründung per Mail bis 02.09.2022 an rathaus@ornbau.de.

Wir freuen uns auf viele interessante Vorschläge!

Terminankündigung

Gründung Genossenschaft Nahwärmenetz Ornbau

Herzliche Einladung an alle Bürgerinnen und Bürger zur Gründungsversammlung der Genossenschaft, die ernsthaft Interesse am Anschluss an das Nahwärmenetz haben.

Dienstag, 27. September 2022 um 19 Uhr in der Stadthalle

Anmerkung: Wir suchen immer noch nach einem weiteren Vorstand und nach Mitgliedern für den Aufsichtsrat. Bei Interesse melden Sie sich direkt beim Ersten Bürgermeister Marco Meier. Nur wenn wir eine Vorstandschaft und einen Aufsichtsrat zusammenbekommen, wird das Nahwärmenetz realisiert werden können. Darüber hinaus gibt es jetzt schon einen großen Kreis engagierter Bürgerinnen und Bürger, die unterstützend im Arbeitskreis tätig sind. Auch hier können Sie gerne einen Beitrag zur Realisierung des Nahwärmenetzes leisten, in dem Sie sich engagieren.

Badestrand in Gern:

In den letzten Wochen haben sich mehrere Personen beschwert, dass der Badestrand und das Wasser am Altmühlzuleiter in Gern mit Algen verschmutzt ist. Nachfolgend die Antwort des Wasserwirtschaftsamtes: „Der Zustand des Altmühlzuleiters wird vom Wasserwirtschaftsamt regelmäßig überwacht. Die Algen sind häufig vorkommende, fädige Algen, die nun leider am Absterben sind. Des Weiteren sind momentan viele Wasserlinsen zu beobachten. Diese sind typisch für nährstoffreiche Still- bzw. langsam fließende Gewässer. Unsere Messungen haben nichts auffälliges im Vergleich zu den Vorjahren oder Vormonaten ergeben. Auch ist das Wasser nach unseren Beobachtungen relativ klar. Es tut uns leid, dass der Gewässerzustand nicht ihren Vorstellungen entspricht. Eine Lösung können wir akut nicht anbieten bzw. können wir den Einfluss von diffusen Nährstoffquellen, welche auf die Wasserqualität wirken leider nicht steuern. Die Badestellen werden in den Sommermonaten auch explizit regelmäßig vom Gesundheitsamt Ansbach überwacht, welches die Hygienekontrollen durchführt. Bei Auffälligkeiten würden an den Badestellen Warnschilder aufgestellt werden.“

Pressemitteilung der Stadt Ornbau

Rückblick auf zwei erfolgreiche Energiewochen in Ornbau

Zwei erfolgreiche Energiewochen liegen hinter Ornbau. Vom 27. Juni bis 10. Juli drehte sich alles um die Themen Energie und vor allem das Energiesparen. Besonders im Kindergarten und der Grundschule wurde das Thema ausführlich aufgegriffen. So wurde in der Schule zum Motto „aus Alt wird Neu“ fleißig gebastelt. Unter anderem entstanden aus alten Aludosen farbenfrohe Blumentöpfe und aus Latten-Resten bunte Mobile. Die gebastelten Produkte können am Kerwa-Sonntag, 24.7. käuflich erworben werden. Im Kindergarten standen zahlreiche Experimente auf dem Programm. Selbst die Krippenkinder konnten dabei schon die Kraft des Windes erfahren und erleben. Als Gemeinschaftsarbeit entstand eine Landschaft der erneuerbaren Energien und das Thema Wassersparen wurde mit Plakaten besprochen und gestaltet. Die Kindergartenkinder und Grundschüler gehörten auch zu den Besuchern der Wanderausstellung zur Energiewende, die in Kooperation mit der Geschäftsstelle Energiewende Mittelfranken der Regierung von Mittelfranken, im Ornbauer Rathaus Altstadt 7 zu sehen war und zahlreiche Besucher anzog. Ebenso gut besucht war ein Bürgerinformationsabend bei dem unter anderem Kurzvorträge zu den Themen energetische Gebäudesanierung und Heizungssysteme inklusive aktuell bestehender Fördermöglichkeiten zu hören waren, wie auch realistische Möglichkeiten zum Energiesparen im Haushalt aufgezeigt wurden. Vom Landratsamt Ansbach war die Klimaschutzmanagerin und ein Vertreter der Wirtschaftsförderung vor Ort. Die Bücherei bot schließlich neben der entsprechenden Literatur Leihgeräte an, mit denen der heimische Stromverbrauch gemessen werden konnte.

„manchmal in die Hecke machen“

Im Rahmen der Energiewochen hatte die Stadt Ornbau zur Teilnahme an einem Gewinnspiel aufgerufen. Kinder bis 12 Jahre sollten die Frage beantworten: Was hast Du in den zwei Energiewochen für den Klimaschutz getan? Erwachsene sollten dagegen Ideen zum Energiesparen aufzeigen. Als Sieger unter den Kindern ging Nick Kleider hervor. Neben Lichtsparen und mit dem Fahrrad zum Fußballtraining fahren, überzeugte vor allem sein „Geständnis“, dass er manchmal in die Hecke mache, um so das Wasser für die Klospülung zu sparen.

Bei den Erwachsenen ging der erste Preis an Monika Bast. Sie überzeugte mit einer Vielzahl praktischer Tipps, wie etwa dem Tassen- und Gläserparkplatz um den Gebrauch zahlloser Tassen und Gläser zu reduzieren. Als Preise wurden Essensgutscheine und Bücher zum Thema Klimaschutz übergeben. Allen Teilnehmenden am Gewinnspiel ein herzliches Dankeschön!

Ihr Kaffee schmeckt noch besser, wenn Sie ein Produkt genießen, das den Bauern, die es angebaut haben, auch faire Erlöse einbringt. Entscheiden Sie sich für Kaffee aus **Fairem Handel** – ein Plus zum Genuss.

www.brot-fuer-die-welt.de

Brot für die Welt
www.brot-fuer-die-welt.de

Die Stadt Ornbau sucht zum
nächstmöglichen Zeitpunkt
ausführliche Informationen finden Sie hier:
www.ornbau.de
Reinigungskräfte (m/w/d)
in Voll- und Teilzeit (ca. 6 bis 39 Stunden/Woche)
Bei Interesse senden Sie Ihre aussagekräftigen Bewerbungsunterlagen bitte bis spätestens **15.09.2022** an:
Stadt Ornbau, Altstadt 7, 91737 Ornbau
oder rathaus@ornbau.de
ORNBAU

Pfarr- und Stadtbücherei Ornbau

Die Ornbauer Bücherei feiert 40-jähriges Jubiläum

Im Herbst 2022 werden es 40 Jahre, dass aus der ehemaligen Ornbauer Pfarrbücherei und der Stadt- bzw. Volksbücherei, die **Pfarr- und Stadtbücherei Ornbau** gegründet wurde. Dies ist ein Grund zum Feiern! Rund um das Jubiläum gibt es verschiedene Aktionen und Veranstaltungen, wozu wir unsere Leser*innen, Kinder und Jugendliche und alle Bürger*innen sehr herzliche einladen möchten.

Festgottesdienst zum Jubiläum

Termin: Sonntag, 18.09.2022 um 10.00h im Schulhof

Familiengottesdienst im Schulhof, der zusammen mit dem Team der Bücherei und dem Familiengottesdienst-Team gestaltet wird. Bei schönem Wetter findet der Gottesdienst im Schulhof statt (bei schlechtem Wetter in der Pfarrkirche. Hierzu laden wir die ganz Gemeinde sehr herzlich ein. Eine persönliche Einladungen ging per Schreiben an alle ehemaligen ehrenamtliche Helfer*innen raus. Bitte noch an den Rücklauf der Anmeldung denken. Danke dafür!

Malaktion für alle Kinder bis 10 Jahre

Mal ein Bild für deine Bücherei! Aktion für alle Kinder bis 10 Jahre. Deine Bücherei feiert Geburtstag, feier mit und mal ein Bild. Wir stellen alle Bilder aus und verlosen tolle Preise unter allen Kindern, die mitmachen. So geht's: Mal ein Bild, schreib Name, Alter und Adresse auf die Rückseite und lass Mama oder Papa unterschreiben. Gib dein Bild in der Bücherei ab oder wirf es in unseren Briefkasten (neben Eingang an der Bücherei). Dein Bild sollte bis **spätestens 04.09.2022** bei uns abgegeben werden.

Kunstaktion mit Johannes Vetter für Jugendliche ab 12 Jahre

Termin: Samstag, 24. September 2022 ab 10.00 Uhr

Es werden Sitzblöcke aus Beton gestaltet. Dazu arbeiten die Jugendlichen Reliefs aus, diese werden anschließend mit Beton ausgegossen. Am Ende wird es ein Sitzblock, auf den eine Sitzfläche gebaut wird. Diese Bank wird dann im öffentlichen Raum der Stadt Ornbau aufgestellt. Die Teilnehmerzahl ist begrenzt. Um planen zu können, bitten wir um Anmeldung mit Einverständniserklärung der Eltern in der Bücherei, im Briefkasten oder per Mail: buecherei@ornbau.de bis **spätestens 31.08.2022**. Zur Vorbereitung der Aktion wird noch ein Treffen der Jugendlichen mit dem Künstler Johannes Vetter stattfinden.

Autorenlesung mit Julia Fischer

Termin: Donnerstag, 06.10.2022 um 19.30 h im Sportheim SV Ornbau

Wir konnten die bekannte Autorin Julia Fischer für eine Autorenlesung gewinnen. Der Vorverkauf hat bereits begonnen. Die Karten können für einen Unkostenbeitrag von 6,- € ab sofort zu den gewohnten Öffnungszeiten in der Bücherei erworben werden sowie im Rathaus in Ornbau und Weidenbach. Der aktuelle Roman der Autorin, „Der Salon" ist bereits in der Bücherei zur Ausleihe verfügbar sowie weitere Medien der Schriftstellerin.

FEIERT MIT UNS! Wir freuen uns auf rege Teilnahme!

Hinweis zu den Öffnungszeiten während der Sommerferien:

- Während der Ferien ist die Bücherei **nur sonntags** geöffnet (Zeitraum 31.07. - 11.09.2022).
- Keine Ausleihe am Sonntag, 18.09.2022 aufgrund des Gottesdiensts zum Jubiläum.
- Im August findet kein Büchereicafé statt.

Eine schöne Sommer- und Ferienzeit wünscht
das Team der Ornbauer Bücherei

Grundschule Ornbau

Besuch im Wasserwerk

Am **19.7.22** war es endlich wieder soweit… nach langer Wartezeit, bedingt durch Corona, Umbau... öffneten sich für die Dritt- und Viertklässler der **GS Ornbau** wieder die Pforten des Wasserwerks der Reckenberggruppe. Herr Freytag führte uns in seiner kindgerechten, unterhaltsamen und sachkompetenten Art durch die verschiedenen Abteilungen der Wasseraufbereitung im alten Gebäude. Auch der Neubau bestach durch seine Modernität und Zweckmäßigkeit. Viel wurde investiert, nicht nur in den Fuhrpark mit zahlreichen E Autos. Interessant war auch zu hören, welche Abkommen die Reckenberg Gruppe mit den Bauern hat, bzw wie sie in Projekte mit und für Imker investiert. Die Menge an Wasser, das das Wasserwerk täglich verlässt war für die Kinder kaum vorstellbar, gewöhnlich sind es 18 Millionen Liter, zurzeit sind es sogar 30 Millionen. Das Werk läuft auf Hochtouren, um alle bestens zu versorgen. Es war auch für die Schüler wichtig, vor Ort zu erleben, welche Prozesse nötig sind, um das ankommende Grundwasser zu bestem Trinkwasser aufzubereiten, damit sie in Zukunft den Wert dieses Elements besser einschätzen können.

Das Highlight war der abschließende Besuch des Wasserturms in Gräfensteinberg. 165 Stufen wurden erklommen, um mit einem phantastischen Rundumblick belohnt zu werden. Mit zahlreichen Geschenken, Geschichten rund um den Wassergeist und einer Menge Wissen im Gepäck traten wir gegen Mittag die Heimreise an. Ein herzliches Dankeschön an Herrn Freytag, der es uns noch kurz vor den Ferien ermöglicht hat, eine so wichtige Institution wie das Wasserwerk kennen zu lernen. In seiner unvergleichlichen Art hat er auf jede Frage geduldig, ausführlich und interessant geantwortet. DANKE!

Foto: Grundschule Ornbau

Ornbauer Vereine

Sportverein Ornbau

Abteilung Kinderturnen

Foto: SV 1947 Ornbau e.V.

Im Herbst 2021 sind wir voller Elan in dieses Jahr beim Turnen für Kindergartenkinder gestartet. Leider mussten wir bereits nach vier Turnstunden aufgrund der Beschränkungen durch die Corona-Pandemie pausieren. Zum Glück konnten wir im April das Turnen für Kindergartenkinder wieder aufnehmen. Seither sind die Turntermine wie im Flug vergangen. Beim Singen von Liedern, bei diversen Spielen, bei den Ausflügen zu den Spielplätzen und natürlich beim Turnen hatten die Kinder und auch wir Betreuerinnen viel Spaß und Freude.

Wir bedanken uns herzlich bei allen Müttern und Vätern, die uns bei den Turnstunden unterstützt haben und hoffen weiterhin auf dieses Engagement, denn ohne Mithilfe der Eltern können wir das Kinderturnen nicht abhalten. Mit dem Eintritt in die Schule endet für unsere Vorschulkinder die Möglichkeit, am Kinderturnen teilzunehmen. Wir wünschen unseren Vorschulkindern einen tollen Schulstart sowie viel Spaß und Erfolg in diesem neuen Lebensabschnitt. Allen anderen Turnkindern und deren Eltern wünschen wir nun schöne Ferien. Nach der Sommerpause starten wir im September 2022 wieder mit dem Turnen für Kindergartenkinder, wie gewohnt 14-tägig montags von 15.00 - 16.00 Uhr in der Turnhalle Ornbau (Einladung folgt). Über Neuzugänge bei unseren Turnstunden würden wir uns sehr freuen und heißen jedes Kind ab 3 Jahren herzlich willkommen.

Die Betreuerinnen des Kinderturnens Anja, Jasmin, Karina und Yana

SV Ornbau feierte 75-jähriges Vereinsjubiläum

Vom 1. Juli bis 3. Juli 2022 feierte der Sportverein Ornbau 1947 e.V. das 75. Bestehen des Vereins. Die Feierlichkeiten starteten am Freitag mit einigen Fußballspielen der Jugend und der AH. Den Festabend eröffnete der 1. Vorstand Daniel Hesse mit der Begrüßung der Mitglieder und Gönner des Vereins sowie der geladenen Ehrengäste Marco Meier, Bürgermeister von Ornbau mit den anwesenden Stadträten, Michael Dörr, Bürgermeister von Wolframs-Eschenbach, Willi Albrecht, Bürgermeister von Weidenbach, Stefan Bach, Bürgermeister von Merkendorf und Rainer Erdel, stellvertretende Landrat. Die musikalische Umrahmung des Festabends gestaltete der Musikverein Ornbau. Nach der Begrüßung wurde mit einer Gedenkminute der verstorbenen Mitglieder des Vereins gedacht.

Im Anschluss daran bedankte sich Daniel Hesse bei den Helfern für die Organisation und den Einsatz beim Aufbau des Festzeltes und der übrigen Utensilien. Es folgte ein Überblick über die Entwicklung des Vereins. Einige der Meilensteine seien hier erwähnt: Bau der Umkleidekabinen, Bau des Sportheimes, Sepp-Herberger-Tage, Gründung der Tennis- und Tischtennis-Abteilungen, Bau der Tennisplätze, Aufstieg in die Bezirksliga und viele andere mehr. Zum Abschluss seiner Eröffnungsrede bedankte sich der 1. Vorstand bei allen im Verein tätigen ehrenamtlichen Mitgliedern für ihr Engagement und ihren Einsatz. Außerdem betonte er, dass ohne die Mithilfe der Eltern der Jugendlichen die außerordentlich gute Jugendarbeit im Verein nicht möglich wäre. Auch herfür bedankte er sich bei den Eltern und sonstigen Unterstützern. Bürgermeister Marco Meier sprach dem Verein seine Glückwünsche zum 75-jährigen Bestehen aus und betonte insbesondere den Zusammenhalt und die Einigkeit im Verein. Er wies auch darauf hin, dass die Arbeit des Vereins einen hohen Stellenwert im gesellschaftlichen Leben der Stadt Ornbau und darüber hinaus beinhaltet. Bei fast allen gesellschaftlichen Veranstaltungen ist der Sportverein involviert und ohne dieses Engagement wären viele Veranstaltungen nicht vorstellbar. Der stellvertretende Landrat Rainer Erdel gratulierte dem Verein zum 75-jährigen Geburtstag und legte in seiner Rede das Schwergewicht auf die ehrenamtlichen Tätigkeiten innerhalb eines Vereins. Dies trifft nicht nur für den SV Ornbau zu, sondern auf alle anderen Vereine auch. Ohne diese ehrenamtlichen Tätigkeiten ist ein gesundes Vereinsleben nicht zu gewährleisten. Zum 75-jährigen Jubiläum wurden an den Verein Spenden von der Stadt Ornbau, Wolfgang Hauber, Landratsamt Ansbach, Albert Besendörfer und der VR-Bank Mittelfranken Mitte eG übergeben. Der SV Ornbau bedankt sich herzlichst bei den Spendern. Im Anschluss erfolgten die Ehrungen für langjährige Mitglieder und Spieler. Die Urkunden wurden vom 1. Vorstand Daniel Hesse und dem 2. Vorstand Oliver Schwarzer an die anwesenden Mitglieder übergeben. Die Urkunden für nicht anwesende Mitglieder werden zugestellt.

Für 65-jährige Mitgliedschaft wurden geehrt: Ottmar Rank und Heinz Walter

Für 60-jährige Mitgliedschaft wurde geehrt: Albert Göttler

Für 50-jährige Mitgliedschaft wurden geehrt: Franz Dörr, Ludwig Eff, Oskar Knopp, Alexander Nachtrab, Markus Nachtrab, Stefan Nachtrab, Gerhard Sand, Hans-Jürgen Sand

Für 30-jährige Mitgliedschaft wurden geehrt: Stefan Dudel, Katrin Helmsorig, Stefan Ludwig, Daniel Nachtrab, Stefanie Rupp, Karina Schmid, Michael Sens, Michael Stiegler, Sascha Walter, Thomas Webel, Josef Weger, Thomas Weger

Die Ehrung für Spieleinsätze wurde vom Abteilungsleiter Fußball Bernhard Roider vorgenommen.

300 Spiele: Stefan Dudel, Patrick Hilgarth, Sebastian Kocher, Aaron Lederer

400 Spiele: Andreas Engelhardt

Die Spieler Sebastian Kocher, Max Nachtrab, Simon Nachtrab und Christian Sand beendeten ihre aktive Karriere in der Seniorenmannschaft. Aus diesem Anlass wurde diesen Spielern von Bernhard Roider ein kleines Geschenk als Dankeschön überreicht. Zum Abschluss der Ehrungen wurde dem neuen Ehrenmitglied Michael Nachtrab die Ehrenurkunde als Ehrenmitglied übergeben.

Geehrte Mitglieder und Spieler soweit anwesend.

Der nächste Programmpunkt war eine Modeschau. Hier wurden von den Modellen Trikots, Trainingsanzüge und sonstige Sportbekleidungen der vergangenen Jahre gezeigt. Dadurch wurde ersichtlich, wie sich auch bei der Sportkleidung die Mode im Laufe der Zeit geändert hat. Unter anderem wurde auch das erste offizielle Vereinstrikot der Fußballmannschaft gezeigt, welches das Stadtwappen der Stadt Ornbau trägt. Anschließend an die Modeschau erfolgte noch die Siegerehrung der Tischtennis Vereins- und Stadtmeisterschaft. Diese Meisterschaft hatte bereits am 12. Juni 2022 stattgefunden. Die Siegerehrung wurde vom Abteilungsleiter Tischtennis, Stefan Heinrichmeier durchgeführt. Vereinsmeister wurde Christof Nachtrab. Wegen Abwesenheit wurde der Siegerpokal an seinen Sohn übergeben. Stadtmeister wurde Adel Modhali aus Ägypten, weshalb diese Meisterschaft abteilungsintern auch internationale Stadtmeisterschaft genannt wird. Damit endete der offizielle Teil des Festabends und es ging zum gemütlichen Teil über. Bei strahlendem Wetter war der Samstag gespickt mit Sportveranstaltungen. Auf dem A- und B-Platz fanden Jugendturniere und andere Fußballspiele statt. Ebenso wurde das Minifeld für ein Turnier genutzt. Am Nachmittag zeigte die Prinzengarde in einer Aufführung ihr Können. Für Essen als auch Kaffee und Kuchen war reichlich gesorgt. Für den Ausklang am Abend sorgte die Band „Franz & Friends“. Am Sonntag fand noch ein Fußballspiel statt. Die C-Jugend forderte ihre Trainer und Betreuer zu einem Kräftevergleich heraus. Auf der Tennisanlage wurden noch Punktspiele gegen Frickenfelden ausgetragen. Das Festzelt wurde noch für einen Gedenkgottesdienst im Rahmen des „Tag des Liedes“ vom Gesangverein Cäcilia Ornbau genutzt. Den Ausschank von Getränken hierzu übernahm der SV Ornbau.

Prinzengarde

Die Prinzengarde ist ein wichtiger Bestandteil des Faschingslebens in Ornbau! Um diese für die kommende Saison bestens vorzubereiten, werden wirklich dringend (ab September 2022) Betreuer/innen gesucht. Du möchtest Dich ehrenamtlich beim SVO in der Prinzengarde engagieren und damit einen wichtigen Beitrag leisten, die Tradition am Leben zu erhalten? Du liebst es, dich mit Kindern zu beschäftigen? Egal ob als Trainerin oder als Hilfe bei Organisation und Garderobe... wir können jede Unterstützung gebrauchen! Mehr Infos gibt es bei Linda Schwarzer unter 09826-991863 oder L.o.schwarzer@gmx.de.

Wassersport Ornbau e.V.

WSO-Vereinsmeister 2022 ermittelt

Foto: Wassersport Ornbau e.V.

Am Wochenende des 9.7. 2022 fand die Makrelenregatta des Surf- und Segelclubs Wald und somit die Vereinsmeisterschaft des Wassersport Ornbau statt. 7 Dreimannkielboote des Typs Shark24 und 5 Einhandkielboote des Typs Fighter bildeten das Starterfeld.

Drei Wettfahrten bei Windstärke vier am ersten Wettfahrttag waren ein Erlebnis. Die beiden Wertungsläufe am Sonntag Tag wurden bei noch etwas stärkeren Wind durchgeführt. Zusammen mit SSCW-Vorstand Alexander Kleemann wurde zuerst die Siegerehrung der Klassenwertungen vorgenommen. Dort gewann bei den Fightern ATSC-Segler Wilhelm Thiele. Die Sieger der Klasse Shark24 waren wie folgt vertreten:

1. Horst Rudorffer mit Crew auf der HaiLight,
2. Benedikt König mit Crew auf der HaiwayFive
3. Stefan Lärtz mit Crew auf der HaiScore (WSO)

Der Wassersport Ornbau (WSO) nutzte diese Regatta mit einem Yardstickfeld als Gelegenheit, ihren Vereinsmeister zu ermitteln. Unter Beteilung von insgesamt drei Crews nutzten die WSO-Segler die Möglichkeit ihren WSO-Vereinsmeister zu ermitteln. Der Vereinsmeister 2022 ging an den Shark24-Segler Stefan Lärtz mit seiner Crew Stefanie Gunz und Frank Fischer gefolgt von Shark24-Crew Harald Wendik / Verena Titzentaler / Nicole Torno und der Shark24-Crew Felix Holzmann, Gerhard Weiß / Markus Kilian

Kath. Frauenbund Ornbau

Rückblick Kirchweihsonntag

Foto: Kath. Frauenbund Ornbau

Auch dieses Jahr haben wir am Kirchweihsonntag unsere leckere Kuchen und Torten verkauft. Das Wetter war uns wohlgesonnen. Ob beim Backen von Kuchen oder Torten, oder beim Auf - und Abbau, ohne Helferinnen, Helfer und Hobbybäcker wäre so ein Verkauf nicht möglich. Wir möchten uns bei allen recht herzlich bedanken.

Stammtisch

Donnerstag, den 04.08.2022 findet unser nächster Stammtisch statt. Bei schönem Wetter beim Kiosk (bei schlechtem Wetter beim Angerwirt).

Mit Freude selbst gestalten.
Familienanzeigen ONLINE BUCHEN:
anzeigen.wittich.de

Stadtjugend Ornbau

Öffnungszeiten Jugendzentrum

Mittwoch von 19.00 Uhr bis 22.00 Uhr

Markt Weidenbach
www.weidenbach-triesdorf.de

Der Bürgermeister informiert

Liebe Bürgerinnen und Bürger unserer Marktgemeinde Weidenbach,

die Berichterstattung zu einem Antrag auf einen Gehweg im Ortsteil Weiherschneidbach in zwei Berichten der Fränkischen Landeszeitung macht es erforderlich, darin abgedruckte Aussagen richtig zu stellen.

Im Ortsteil Weiherschneidbach wird seit Herbst 2021 die restliche noch im Mischsystem erfolgende Abwasserentsorgung auf ein Trennsystem umgestellt. Am Ende der Baumaßnahme ist beabsichtigt, die von den Baumaßnahmen betroffene Straße und die Ortsverbindungsstraße bis zum Gemeindegebiet Richtung Burgoberbach neu zu asphaltieren.

Das brachte 32 Bürgerinnen und Bürger auf den Plan, dass in dieser Straße im Zuge der Baumaßnahme ein Gehsteig errichtet werden könnte. Im Bericht der FLZ zu unserer Sitzung vom 04. Juli wird mehrmals erwähnt, dass der vorhandene Gehsteig ausgebessert oder wiederhergestellt werden soll. Diese Darstellung ist nicht richtig, da in dem ganzen Straßenverlauf noch kein Gehsteig bestand, sondern in der Sitzung von der Errichtung eines neuen Gehsteiges gesprochen wurde.

In einem weiteren Pressebericht wird zitiert, dass die Willensbekundung von 32 Weiherschneidbacher Bürgerinnen und Bürgern im Gemeinderat vollkommen ignoriert wird. Auch diese Aussage ist nicht richtig. Gerade der Antrag dieser 32 Unterzeichner hat den Anlass gegeben, dass sich der Marktgemeinderat in seiner Sitzung vom 13. Juni mit dem Antrag beschäftigt hat. Zwischenzeitlich ging von weiteren über 40 Personen eine Unterschriftenliste gegen die Errichtung eines Gehsteiges ein. In der Sitzung vom 13. Juni wurde durch den Gemeinderat grundsätzlich die Bereitschaft gezeigt, dass man sich die Errichtung eines Gehsteiges vorstellen kann.

In der eigens dazu einzuberufenden Ortsversammlung wurde die Ausführung und die Machbarkeit vorgestellt. Gesamt waren 45 Einwohner an der Versammlung in Weiherschneidbach anwesend und diese haben sich am Ende einstimmig gegen die Schaffung eines Gehweges ausgesprochen. Mit diesem Meinungsbild und dem Vorschlag eine Zone 30 einzurichten, ging das Gremium am 04. Juli in die Sitzung um dann einen Mehrheitsbeschluss gegen einen Gehsteig und für die Zone 30 im gesamten Ort zu fassen. Die Wahrnehmung der Willensbekundung von Bürgern kann nicht besser gelebt werden.

Auf das Abdrucken einer Pressemitteilung, die den Anschein eines Leserbriefes erweckt, ohne Recherche der Lokalredaktion, möchte ich hier nicht weiter eingehen. Die gleiche Vorgehensweise im Januar dieses Jahres zum Thema Kläranlagensanierung lässt das Vertrauen in eine neutrale Berichterstattung wanken.

Ihr Bürgermeister
Willi Albrecht

Amtliche Bekanntmachungen

Bericht aus der Sitzung des Marktgemeinderates vom 25. Juli 2022

Grundschule Weidenbach - Beschaffung Tische und Stühle

Die Schule möchte neue Tische und Stühle anschaffen. Es wurden verschiedene Anbieter getestet und Angebote eingeholt. Die Schule hat sich für höhenverstellbare Tische und Stühle entschieden, damit diese flexible in unterschiedlichen Jahrgangstufen eingesetzt werden können.

Es beinhaltet jeweils 40 Einer-Schülertische und Schülerstühle. Damit soll ein Klassenzimmer neu bestückt werden, da in diesem noch die alten Tische und Stühle der Grund- und Mittelschule vorhanden sind. Außerdem sind sie zur Ergänzung der anderen Klassenzimmer vorgesehen. Der Marktgemeinderat hat der Beschaffung zugestimmt.

Rechnungsprüfung 2019

Nachdem die Jahresrechnung für das Jahr 2019 festgestellt ist, muss noch über die vom Rechnungsprüfungsausschuss geäußerten Empfehlungen an den Gemeinderat beschlossen werden.

- Stromheizung Jugendtreff:

Einbau einer technischen Einrichtung zur Überwachung/Regulierung der Einschaltzeiten (evtl. Zeitschaltuhr).

Aus den Reihen des Marktgemeinderates wird angeführt, dass die Belegzeiten des JUZ teilweise unregelmäßig sind und daher eine Zeitschaltuhr nicht sinnvoll wäre. Es sollten die Nutzer darauf aufmerksam gemacht werden, die Heizung wieder auszuschalten.

Weiterhin wird angeführt, dass die Jugendlichen ab 16 auch ohne Begleitperson eigenverantwortlich in Absprache das JUZ außerhalb der üblichen Zeiten nutzen können. Lediglich bei den jüngeren ist eine Begleitperson dabei.

Der Marktgemeinderat hat beschlossen, dass im JUZ eine technische Einrichtung zur Überwachung/Regulierung der Einschaltzeiten der Stromheizung (evtl. Zeitschaltuhr) eingebaut werden soll.

- Reisekosten:

Bei Reisen von externen Beauftragungen ist zukünftig zu prüfen, wer die Reisekosten hierfür übernimmt. Dem Vorschlag wurde zugestimmt.

- Rückerstattung Notarkosten:

Künftig sollen Grundstücksverkäufe zuerst vom Gemeinderat beschlossen werden und im Nachgang notariell beurkundet werden.

Hierzu wird angeführt, dass bei außerordentlichen Käufen bzw. Verkäufen diese vorher im Marktgemeinderat behandelt werden. Der genannte Fall kam in den letzten Jahren einmalig vor. Durch eine vorherige Behandlung im Gemeinderat wird der Verwaltungsaufwand erhöht, da jeder Grundstücksverkauf mindestens zweimal im Marktgemeinderat zu behandeln ist. Weiterhin wird angemerkt, dass bei den Bauplatzverkäufen gleichlautende Verträge abgeschlossen werden. Der Marktgemeinderat hat beschlossen, dass Grundstückskaufverträge vor der notariellen Beurkundung nicht dem Gemeinderat zur Genehmigung vorzulegen sind.

- Gasverbrauch FFW-Haus Weidenbach:

Es sollen Angebote für eine elektronische Steuerung im FFW-Haus eingeholt werden.

Anmerkung der Verwaltung: inwieweit sich die Kosten für die elektr. Steuerung amortisieren, ist fraglich. Der Marktgemeinderat hat sich dem Vorschlag angeschlossen.

- **Pachtvertrag Simonsweiher:**

Vorzeitige Kündigungen von Pachtverträgen sollen künftig im Gemeinderat beschlossen werden.

Dies wurde ebenfalls beschlossen.

Bericht aus der Bauausschusssitzung am 14.07.2022

In der Bauausschusssitzung am 14.07.2022 wurden folgende Punkte behandelt:

- Weiher Weiherschneidbach

Der Bauausschuss hat einstimmig beschlossen, den Auftrag zur Befestigung der Weiherböschung mit Flussbausteinen zu erteilen.

- Ortseingang Kolmschneidbach
  Da sich in der Pflasterfläche am Ortseingang Richtung Staatsstraße bzw. Irrebach Fahrspuren und Verdrückungen abzeichnen, soll geprüft werden, ob unter dem Pflaster Asphalt vorhanden ist. Außerdem ist ein Angebot zur Erneuerung der Pflasterfläche einzuholen ist; ggf. mit Drainasphalt unter dem Pflaster; dieses falls möglich diagonal verlegen.
- Alter Feuerlöschweiher Esbach
  Der alte Feuerlöschweiher ist ein Himmelsweiher, der lediglich über Drainagen und Oberflächenwasser gespeist wird. Der Weiher unterspült zwischenzeitlich das Ufer in Richtung Weg und verursacht Schäden am diesem.

Der Bauausschuss hat festgelegt, dass folgende Angebote einzuholen sind:

- Uferbefestigen mit Flussbausteinen (zur Sicherung des Weges)
- Verfüllen des Weihers mit Ableitung des Oberflächenwassers und der Drainagen in den Graben
- Sicherung des Ufers mit Flussbausteinen und Ausbaggern des Weihers
- Parkplatz Friedhof
  Auf dem Parkplatz am Friedhof parken viele Autos mit auswärtigem Kennzeichen, so dass bei größeren Beerdigungen kaum Parkplätze frei sind. Um dies zu verhindern, könnte die Parkzeit auf z.B. 2 Stunden begrenzt werden; ggf. nur zwischen 8 - 17 Uhr.
  Teile des Bauausschusses haben sich gegen eine Parkzeitregelung für den ganzen Parkplatz ausgesprochen, da er dann die meiste Zeit leer wäre. Ggf. könnte er in zwei Bereich aufgeteilt werden. Es ist abzuwarten, wie sich die Situation entwickelt, wenn größere private Baumaßnahmen in der näheren Umgebung abgeschlossen sind.
- Neugestaltung Gelände alte Sporthalle
  Auf dem Gelände sind folgende Geräte vorgesehen:
  Boulebahn, Tischtennisplatte, Bodentrampolin, Wipp-Tiere, Slackline, Trimm-Dich-Station, Spielanlage für Kinder ab 3 Jahren.
  Außerdem wird auf dem Rundweg eine Laufstrecke mit Markierungen angelegt.
  Über das Regionalbudget können die Geräte in den kommenden Jahren weiter ergänzt werden. Der Bauausschuss ist mit den vorgestellten Spielgeräten einverstanden.

Bauanträge

a) Neubau Terrassenüberdachung, Am Krätzenstein 37, Fl.Nr. 214/49, Gemarkung Weidenbach

Das Vorhaben sieht den Neubau einer Terrassenüberdachung vor. Es befindet sich im Geltungsbereich des Bebauungsplanes Nr. 8 „Am Wannenbach“. Es entspricht den Festsetzungen und kann daher im Genehmigungsfreistellungsverfahren genehmigt werden.

b) Nutzungsänderung Feldscheune zu saisonalem Schulungsraum und Obstlager, Fl.Nr. 1261, Gemarkung Weidenbach

Das Vorhaben sieht den Umbau eines Teiles der Feldscheune zu einem saisonalen Schulungsraum und Obstlager vor. Der Schulungsraum soll in der Zeit von Oktober bis ins Frühjahr für den Bereich Pflanzenbau der LLA z.B. bei Obstbaumschnittkursen genutzt werden. Dem Vorhaben wurde zugestimmt.

Anfragen

- Pergola Ortsmitte

Aus den Reihen des Marktgemeinderates wird angeregt, nochmals den Standort der Pergola am Brotbackhaus zu überdenken. Der Bauausschuss sollte eine Besichtigung vornehmen.

Bekanntgaben des Bürgermeisters

- Siebnerwahl
  Am 20.06.2022 fanden für die Gemarkung Weidenbach Neuwahlen des Siebnerobmann und dessen Stellvertreters statt. Als Siebnerobmann wurde Herr Bernd Schäfer, Weidenbach gewählt, als stellvertretender Obmann wurde Herr Rainer Tiefel, Weidenbach gewählt.
- Am 04.08.2022 findet um 18 Uhr eine Sitzung des Bauausschusses zur Sanierung der Kläranlage statt.
- Am 19.07.2022 fand die 18. Rollende Bürgerversammlung mit rd. 50 Teilnehmern statt.
- Stadtradeln
  Der Markt Weidenbach hat schlussendlich den zweiten Platz belegt.
- Presseberichte vom 09.07. und 20.07.2022
  Bürgermeister Albrecht führt an, dass in beiden Artikeln falsche Aussagen zu dem Thema „Gehweg in Weiherschneidbach“ gemacht wurden. Dies ist sehr ärgerlich, da die Presse Informationen hatte und auch auf dem abgebildeten Bild kein Gehweg zu sehen war. Einige Bürger haben sich hierüber sehr verwundert gezeigt. Zur Pressemitteilung von Marktgemeinderat Tiefel führt er an, dass es falsch ist, dass die Willensbekundung von 32 Bürgerinnen und Bürgern nicht beachtet wurde. Der Antrag der Bürger wurde im Marktgemeinderat behandelt, es wurde eine Ortsteilversammlung abgehalten und es lag eine Liste mit über 40 Unterschriften gegen den Gehweg vor. In der Ortsteilversammlung haben sich die anwesenden Bürgerinnen und Bürger einstimmig gegen den Bau des Gehwegs ausgesprochen. Aus diesen Erkenntnissen resultierte dann der Mehrheitsbeschluss im Gemeinderat gegen den Bau des Gehweges. Er sieht es als bedenklich an, dass die FLZ solche Pressemitteilungen veröffentlicht, ohne vorherige Recherchen durchzuführen. Außerdem ist die namentliche Nennung von Ratsmitgliedern ebenfalls bedenklich und wird von der Rechtsaufsicht geprüft. Er führt nochmals an, dass für die Berichterstattung aus den Sitzungen der Bürgermeister zuständig ist. Fraglich ist auch wie die FLZ darauf reagiert, wenn aus 58 Gemeinden im Landkreis alle Ratsmitglieder Pressemitteilungen schicken.

Gemeindebücherei Weidenbach

Öffnungszeiten:

Dienstag ..... von 9.00 - 11.00 Uhr
Mittwoch ..... von 18.00 - 19.00 Uhr
Freitag ..... von 15.00 - 17.00 Uhr

Ferienöffnungszeiten:

Freitag, 12.08.2022
Freitag, 26.08.2022
Freitag, 09.09.2022
jeweils von 15.00 - 17.00 Uhr geöffnet.

Kontakt über Telefon: 09826/62 20 47
E-Mail: buecherei@weidenbach-triesdorf.de
Ganz neu WhatsApp: 09826/622047 und über unseren Schaukasten. Bitte denken Sie/Ihr daran, fällige Medien rechtzeitig zu verlängern, da ansonsten Versäumnisgebühren anfallen. Die Rückgabe der Medien ist jederzeit über den Briefkasten an der Bücherei möglich.

Neues aus der Gemeindebücherei

Lesestart 1-2-3 Vorlesen und Erzählen für Kinder ab 3. Stiftung Lesen. Komm mit in die Natur. Liegt zur Abholung für Sie bereit.

Schöne Literatur:

Corina Bomann - Bd. 2 Leuchtfeuer Die Schwestern vom Waldfriede. Berlin, 1933. Gerade als sich das Waldfriede endlich einen Namen gemacht hat, ziehen mit der Machtergreifung der Nazis dunkle Wolken am Horizont auf. Plötzlich steht das Krankenhaus und sein Personal unter Beobachtung. Doch die junge Kinderschwester Lilly sorgt sich weniger um sich selbst als um ihre kleinen schutzbedürftigen Patienten und die Menschen, die ihr nahestehen: Längst hat sie erkannt, dass ihre Gefühle für den Arzt Rudolph Kirsch über ein rein berufliches Verhältnis hinausgehen. Sie ahnt, dass sie nicht als Einzige ein Geheimnis verbirgt. Die Zeiten werden immer bedrohlicher, und Lilly immer verzweifelter:

Fortsetzung Seite 14

Die Stadt Ornbau hat die nächsten Projekte umgesetzt, um die Freizeitgestaltung der Kinder in Ornbau zu verbessern.

Fotos: Stadt Ornbau

Am Mittwoch wurden die erneuerte Weitsprunganlage am Ziegelweiher-Spielplatz sowie die Seilbahn am Kappelweiher-Spielplatz von Schülerinnen und Schülern der Grundschule eingeweiht. Sowohl der Elternbeirat, als auch einige Stadträte haben sich für die Neugestaltung der Weitsprunganlage eingesetzt. Grundschulleitung Nicole Barsim-Hofer freut sich über die Weitsprunganlage sehr. Damit können die Aktivitäten im Sportunterricht erweitert werden. Seit einigen Jahren wurde versucht, die Anlage zu erneuern. Der Bauhof hat die Anlaufbahn mit Platten verlegt und einen neuen Absprungbalken eingebaut. Wie die Erneuerung der Weitsprunganlage wurde auch die 20 Meter lange Seilbahn am Kappelweiher-Spielplatz mit dem Regionalbudget mit einer Förderung in Höhe von 80 Prozent finanziert. Die Gesamtkosten für die Weitsprunganlage belaufen sich auf rd. 1.000 Euro. Die Seilbahn kostete insgesamt rd. 5.500 Euro. Auf die Stadt Ornbau entfallen somit nur rd. 1.300 Euro.

18. Rollende Bürgerversammlung Weidenbach

Am 19. Juli fand die diesjährige rollende Bürgerversammlung statt. Geladen waren alle Bürgerinnen und Bürger der Gemeinde die 65 Jahre und älter sind. In einer gemeinsamen Rundfahrt mit dem Bus durch Weidenbach und alle Ortsteile wurden die Teilnehmenden über Projekte, Baumaßnahmen und Entwicklungen informiert.

Beim anschließenden Angebot von Kaffee und Kuchen durch das Mehrgenerationenhaus gab es durch Bürgermeister Albrecht noch weitere Informationen. Des Weiteren stellte Frau Burger von den landwirtschaftlichen Lehranstalten den Apfelrundweg Via Mali in Triesdorf vor.

Allen Beteiligten und allen Helfern die zur Durchführung der Bürgerversammlung beigetragen haben, herzlichen Dank.

Jakobi-Kirchweih mit Altstadtfest 2022 in Ornbau

Tolles Wetter, viele Besucher und egal, wo man war: Gute Stimmung!

Seniorennachmittag am Kirchplatz

Die Ornbauer Musikgruppe war unterwegs…

Nachtstimmung auf der Weinterrasse

3 Schläge: O zapft is!

Einmarsch der Vereine

Bieranstich

Samstagabendstimmung

Soll sie alles riskieren - um am Ende vielleicht alles, was ihr am Herzen liegt, zu verlieren?

Krimi und Thriller:

Anna Schneider - Grenzfall Bd. 2 Ihr Schrei in der Nacht. Heftige Schneefälle bringen in den Grenzregionen Karwendel über Nacht alles zum Erliegen. Mitten im Chaos verschwindet in der Jachenau eine junge Frau auf dem Weg zu ihrem Elternhaus. In Innsbruck kommt es zu einem Zwischenfall in einem Studentenwohnheim, zwei Studentinnen werden seither vermisst. Alexa Jahn und Bernhard Krammer haben alle Mühe, unter den erschwerten Bedingungen grenzübergreifend zusammenarbeiten. Als zwei weitere Vermisstenmeldungen eingehen, beschleicht Bernhard Krammer eine ungute Ahnung, er fühlt sich an einen alten Fall erinnert. Doch noch bevor er Alexa Jahn einweihen kann, macht sie einen folgenschweren Fehler.

Kinderbuch zum Vorlesen:

Sophie Schoenwald - Karneval im Zoo. Schweinhorn, Elefummel, Girafant - was zum Kuckuck ist hier bloß los? Im Zoo wimmelt es von lauter merkwürdigen Wesen: die Tiere feiern Karneval! Affen, Nilpferde, Zebras - alle haben sich verkleidet. Aber wer ist nun wer? Zoodirektor Ungestüm steht vor einem Rätsel und bittet seinen Freund Ignaz Pfefferminz Igel um Hilfe. Dann bald schon öffnet der Zoo seine Tore, und bis dahin muss das Geheimnis gelöst sein!

Sachbuch:

Christina Brand - Zufriedenheit, wie man sie erreicht und warum sie lohnender ist als das flüchtige Glück. Selbstoptimierung ist in: Ständig plagen wir uns mit dem Gedanken, wie wir noch effizienter mit unseren Ressourcen umgehen und das Beste aus uns und unseren Alltag herausholen können. Leider ist das Ergebnis oft gar nicht so gut wie erhofft. Zwischen Ideal und Realität tut sich am Ende eine Kluft auf. Der Wunsch nach immer mehr, die Suche nach dem ultimativen Glück kann einen ganz schön unglücklich machen. Zeit also, innezuhalten und sich auf das Wesentliche zu konzentrieren. Was ist wirklich wichtig? Wo lohnt sich mehr Einzsatz, wo eher Gelassenheit? Der einzige Zustand, in dem man nachhaltiges Wohlbefinden erreicht, ist Zufriedenheit.

Wir wünschen eine schöne und erholsame Ferienzeit.

Das Team der Gemeindebücherei Weidenbach

Mehrgenerationenhaus

Aktivitäten im Mehrgenerationenhaus Weidenbach

Öffnungszeiten im MGH:

Das MGH Weidenbach geht mit seinen Kursangeboten ab dem 01.08.2022 in die Sommerpause. Ab dem 05.09.20222 beginnen unsere Kurse wieder. Während der Sommerpause ist die Koordinatorin montags bis donnerstags von 9.00 bis 11.00 Uhr und gerne nach Vereinbarung erreichbar. Sie erreichen uns unter 09826 62 20 40, über das Handy unter 0170 370 39 83 oder per mail unter info@mgh-weidenbach.de.

Fahrt mit der Gruppe 50 plus:

Wir wollen mit der Gruppe 50 plus am 28.09.2022 nach Bamberg fahren. Angeboten werden dort neben einem gemeinsamen Mittagessen eine Stadtführung und eine Schifffahrt auf der Regnitz.

Die alte Kaiser- und Bischofsstadt Bamberg ist die größte Stadt Oberfrankens. Durch ihre bedeutenden Bauwerke zählt sie zu den sehenswertesten Städten in Deutschland. Erwähnt seien hier nur der Dom, eines der herrlichsten Denkmäler des deutschen Mittelalters, oder das in der Alten Hofburg untergebrachte historische Museum und das Fischerviertel Klein Venedig. Erkundet die Stadt bei einer Stadtführung, genießt ein Mittagessen in einem Altstadtlokal und am Nachmittag entspannt euch bei einer Schifffahrt auf der Regnitz und dem Main-Donau-Kanal.

8.00 Uhr Abfahrt Bushaltestelle am Kriegerdenkmal in Weidenbach nach Bamberg
- Stadtführung
- Mittagessen
- 80 minütige Schifffahrt

17.00 Uhr Rückfahrt nach Weidenbach

19.30 Uhr Ankunft in Weidenbach

Die Kosten für den Ausflug (inkl. Stadtführung, Mittagessen und 80-minütiger Schifffahrt) betragen 53,- € pro Person, die bei der verbindlichen Anmeldung im MGH in bar zu bezahlen sind.

Die Kosten für Getränke beim Mittagessen, Kaffeetrinken etc. trägt jeder selbst. Die Teilnahme an der Veranstaltung erfolgt wie immer auf eigene Gefahr, das Mehrgenerationenhaus Weidenbach schließt jede Haftung aus. Wir behalten uns vor, die Veranstaltung bis zu 14 Tage vor dem Termin abzusagen. In diesem Falle erfolgt eine vollständige Rückerstattung. **Anmeldeschluss ist der 08.09.2022.**

Ukraine-Hilfe:

Wir bieten Menschen aus der Ukraine unsere Hilfe in diesen Themenfeldern an und starten damit wieder nach der Sommerpause am Montag, den12.09.2022:

- Deutsch-Kurse nach Absprache nach dem Thannhäuser-Modell montags ab 9.00 Uhr in der Schule. Bitte melden Sie sich hierfür an.
- Beratung und Hilfe z.B. bei behördlichen Antragstellungen
- Dolmetscher-Dienste nach Terminvereinbarung
- Gezielte Suche nach benötigten Sachspenden
- Regelmäßige Treff- und Austauschmöglichkeiten montags ab 10.30 in der Schule. Bitte melden Sie sich hierfür an.

Immer aktuell im MGH per WhatsApp-Status:

Wenn ihr gerne über die vielen Aktivitäten im MGH auf dem Laufendem gehalten werden möchtet, könnt ihr alles Aktuelle in unseren WhatsApp Statusmeldungen erfahren. Dafür einfach an 0170 370 3986 eine WhatsApp schreiben. Selbstverständlich werden die Datenschutzrichtlinien streng eingehalten. Dies ist nach der Sommerpause wieder möglich.

Netzwerkstelle Lokale Allianz für Menschen mit Demenz:

Kaffeerunde für pflegende Angehörige und die Menschen, die von ihnen unterstützt werden:

Der nächste Termin ist der 20.09.2022. Näheres geben wir vorab noch bekannt. Wir sind Netzwerkstelle der Lokalen Allianz für Menschen mit Demenz. Inhalt dieser Initiative, die vom Bundesministerium für Familie gefördert wird, ist die Verbesserung der Strukturen für Menschen mit Demenz und ihrer Angehörigen. Unsere Aufgabe wird es neben einer breiten Vernetzung sein, diesen Personenkreis z.B. durch unsere helfenden Hände zu unterstützen. Wir führen deshalb viele gemeinsame Aktionen mit dem Haus St. Katharina in Weidenbach durch. Wenn Sie Interesse haben, sich auf diesem Themengebiet bei uns einzubringen, sind Sie bei uns genau richtig. Unsere Ansprechpartnerin, Frau Anja Feuchtenberger, ist telefonisch Mo-Mi unter 09826 62 20 41 und per Mail offenertreff@mgh-weidenbach.de für Sie erreichbar.

Helfende Hände:

Wer braucht unsere helfenden Hände? Wir helfen z.B. bei leichten Haushaltstätigkeiten, machen Besuchsdienste, begleiten Sie zu Behörden, Ärzten oder Apotheken. Wir helfen bei kleinen Handreichungen im Haushalt (wir leisten **keine** Putzhilfe oder führen Ihnen den Haushalt), bei vorübergehender Schwäche und bei all den kleinen Dingen im alltäglichen Leben. Wir leisten Ihnen Gesellschaft, beschäftigen uns mit Ihnen, lesen Ihnen vor oder gehen mit Ihnen spazieren. Wir ersetzen keine Pflege daheim, sondern sind dann bei Ihnen, um z. B. kleine Haushaltstätigkeiten mit Ihnen gemeinsam anzugehen und Sie bei der Ausübung der täglichen Aufgaben zu unterstützen. Unsere helfenden Hände sind alle entsprechend geschult und gehen sehr liebevoll mit den zu helfenden Menschen um. Eine Abrechnung über die Pflegekasse durch den Nutzer bei entsprechendem Pflegegrad ist ab demnächst wieder möglich. Selbstverständlich können Sie uns auch ohne Pflegegrad gegen Zahlung einer Aufwandsentschädigung beauftragen. Näheres erfahren Sie unter der Rufnummer: 09826 62 20 41 oder 42 oder per mail offenertreff@mgh-weidenbach.de gerne wieder nach der Sommerpause.

Helferkreis der helfenden Hände:

Der Termin für das nächste **Helferkreistreffen** ist der 06.09.2022 um 9.00 Uhr statt. Das Treffen findet in Präsenz im MGH im Offenen Treff statt.

Mittagessen für Senioren:

Das Mittagessen für Senioren startet wieder nach der Sommerpause im September. Bis dahin wünschen wir allen Teilnehmern eine gute Zeit und bleibet bitte alle gesund!

Das Mittagessen für Senioren findet dienstags, mittwochs und donnerstags ab 11:30 Uhr im Offenen Treff im MGH Weidenbach statt. Bei Interesse können Sie sich jederzeit dafür anmelden.

Sitzgymnastik für Senioren:

Wir starten nach der Sommerpause im September wieder mit der Gymnastik. Die Gymnastik für Senioren findet bei gutem Wetter in unserem Garten und bei schlechtem Wetter in der Gymnastikhalle in der Grundschule statt. Sitzgymnastik und Gymnastik im Stehen: Dienstag und Donnerstag von 9:00 bis 10:00

Sitzgymnastik für Senioren: Dienstag und Donnerstag 10:30 bis 11:30 Uhr **immer dann**, wenn es Mittagessen gibt Anmeldungen sind jederzeit zu unseren Öffnungszeiten im MGH möglich. Unsere Sitzgymnastik ist auch für Menschen, die nicht gut zu Fuß sind oder im Rollstuhl sitzen, möglich. Der Zugang zur Gymnastikhalle in der Grundschule ist barrierefrei.

Gedächtnistraining für Senioren:

Das Gedächtnistraining für Senioren findet immer mittwochs von 9:00-10:30 im Offenen Treff im MGH statt. Hier starten wir wieder ab dem 14.09.2022.

Nordic-Walking für alle Generationen:

Der Nordic Walking Kurs findet immer dienstags ab 9:00 Uhr statt. Bei Interesse melden Sie sich hierfür bei uns an. Die Teilnahme erfolgt wie immer auf eigene Gefahr.

Spielenachmittag für Senioren:

Der nächste Spielenachmittag für Senioren findet in Präsenz am 27.09.2022 ab 14:00 Uhr im Offenen Treff statt.

Boten- und Erledigungsgänge:

Wir erledigen Botengänge wie zum Beispiel zum Arzt (Rezeptabholung) oder zur Apotheke (Rezepteinlösung und Medikamentenversorgung etc.). Bitte nehmen Sie hierfür Kontakt zu uns auf, Kontaktdaten siehe oben.

Nähstube im MGH:

In unserem kostenfreien Nähkurs für alle Generationen lernen Sie unter fachkundiger Anleitung selbst kleine Änderungen vorzunehmen, Bekleidung selbst zu nähen und vieles mehr. Immer montags im MGH im Offenen Treff ab 9:30 Uhr. Hier starten wir wieder im Oktober.

„Finde-Linchen“: Gutes und Nützliches aus zweiter Hand

Hier starten wir wieder am 06.09.2022, sowohl mit der Abgabe, aber auch mit der Annahme.

Unser Ladengeschäft steht allen Nutzern zur Verfügung. Spenden, die dort abgeben werden, kann jeder gegen eine Spende erwerben.

Unser Ladengeschäft bietet Gutes aus zweiter Hand, wie z.B. Bekleidung für alle Generationen, Haushaltswaren, Spielzeug und kleinere Elektrogeräte. Diese werden auf Spendenbasis abgegeben und auf Spendenbasis weitervermittelt. Im Vordergrund stehen dabei auch die Nachhaltigkeit und der bewusste Umgang mit Konsumgütern. Größere Gegenstände können gerne fotografiert werden und durch unsere Suche/Biete- Wand einen neuen Nutzer finden. Wir bedanken uns recht herzlich bei allen Spendern und hoffen auf viele neue Nutzer.

Reparatur Cafe:

Sie haben einen defekten Toaster, ähnliche außer Betrieb geratene Küchengeräte oder das Radio streikt? Wir versuchen, Ihnen in unserem Reparatur Cafe bei der Wiederherstellung zu helfen. Wir sind **kein gewerblicher Reparaturdienst**, sondern können, wenn dies noch möglich ist, nur bei defekte Kleingeräten von Fall zu Fall weiterhelfen. Natürlich können wir nicht alles annehmen und wiederherstellen und selbstverständlich übernehmen wir keine Haftung oder Garantie, aber manchmal braucht es ja nur ein paar geschickte Hände, und die Dinge funktionieren wieder. Deshalb ist unser Reparatur-Team an jedem ersten Donnerstag im Monat von 10.00-11.00 Uhr für Sie nach der Sommerpause wieder da. da. Unsere Ehrenamtlichen freuen sich auf Sie! Die Reparaturen sind kostenfrei, über eine kleine Spende freut sich unser Team.

Mittagsbetreuung:

Die Mittagsbetreuung der Gemeinde Weidenbach an der Markgrafenschule Weidenbach findet täglich an den Schultagen im Schuljahr 2021/22 mit der Gelegenheit zum warmen Mittagessen nach Schulschluss bis 16.00 Uhr (freitags bis 14.30 Uhr) statt. Bei Interesse können Sie sich jederzeit an uns wenden.

Ferienbetreuung:

Für die angemeldeten Kinder der Mittagsbetreuung bietet der Markt Weidenbach eine Ferienbetreuung an. Die Kosten dafür betragen 30 Euro pro Kind/ pro Woche, Geschwisterkinder erhalten einen Rabatt von 50 %, die Mindestanmeldezahl beträgt fünf Kinder pro Woche. Die nächsten betreuten Ferien sind die Herbstferien 2022.

Asylsprechstunde für Menschen mit Fluchtgeschichte:

Die Asylsprechstunde findet derzeit nach Absprache statt. Gerne können Sie sich an uns wenden und einen Termin vereinbaren. Bitte nutzen Sie hierfür die oben genannten Kontaktdaten

Deutschkurse für Asylbewerber:

Das MGH Weidenbach bietet Deutschkurse nach dem Thannhäuser Modell an. Bitte melden Sie sich hierfür an.

Jugendtreff:

Liebe Jugendliche der Weidenbacher Gemeinde, wenn ihr gerne beim Neustart des JUZ dabei sein wollt, meldet euch bitte bei uns per mail unter info@mgh-weidenach.de oder unter den o.g. Kontaktdaten an.

Ansprechpartner für Menschen mit Behinderung:

Das Mehrgenerationenhaus Weidenbach ist für den Markt Weidenbach Ansprechpartner der Menschen mit Behinderung. Bei Fragen oder Anregungen können Sie sich jederzeit zu unseren Dienstzeiten an uns wenden.

Ansprechpartner als Beauftragte für Integration:

Die MGH-Koordinatorin ist zu den MGH-Sprechzeiten oder nach weiterer Terminabsprache gerne Ansprechpartnerin zu allen Themen der Integration.

Markgrafenschule Weidenbach

Unser Ausflug ins Wasserwerk

Am Dienstag, dem 28.06.2022, fuhren die 3. und 4. Klasse der Markgrafen Grundschule Weidenbach ins Wasserwerk der Reckenberg-Gruppe, nach Wassermungenau. Herr Freytag erwartete uns schon. Er erklärte uns, dass es drei Arten von Wasser gibt: Das Grundwasser ist das Wasser unterhalb der Erdoberfläche, es entsteht durch versickern von Regen. Das Quellwasser ist eine Wasseransammlung unter der Erde. Als Oberflächenwasser bezeichnet man Flüsse, Meere, Seen und Pfützen. Es gibt zwei verschiedene Arten von Brunnen, den Tiefbrunnen und den Flachbrunnen. Beim Flachbrunnen wird Wasser aus einer Tiefe von 20-25 Metern gefördert und bei dem Tiefbrunnen aus 80-200 Metern Tiefe. Die Reckenberg-Gruppe fördert aus 10 Tiefbrunnen und 10 Flachbrunnen Wasser in die Landkreise Ansbach, Roth, Weißenburg-Gunzenhausen. Das Wasser wird aus der Lehmschicht gefördert. Tiefer darf man nicht bohren, da es sonst in die darunterliegenden Erdschichten fließen und versickern würde. Das Wasser wird über Brunnen nach oben gepumpt und über große Rohre zum Wasserwerk geleitet. Im Wasserwerk kommt es als erstes in die Belüftungskammer und Sauersoff wird hinzugefügt. Eisen und Mangan lösen sich und werden in einer Filteranlage herausgefiltert. Von dort aus wird es in den Wasserturm oder den Hochbehälter geleitet und gelangt dann in die Haushalte. Herr Freytag führte uns im Anschluss durch das Wasserwerk.

Später bestiegen wir auch noch den Wasserturm in Gräfensteinberg mit 165 Stufen. Wir erkundeten sogar den Rohrkeller. Herr Freytag erzählte uns dort vom Wassergeist, der freche Kinder mitnimmt! Alle Kinder erhielten ein Klemmbrett mit Stift, eine Tasse und einen Bleistift mit Vergissmeinnicht-Samen. Wir fuhren mit dem Bus zur Schule zurück. Das war ein sehr interessanter Ausflug! Vielen Dank Herr Freytag für die tolle Führung.

Sina für die 3. und 4. Klasse

Foto: Markgrafenschule Weidenbach

Unser Unterrichtsgang zur Kläranlage Weidenbach

Foto: Markgrafenschule Weidenbach

Am Donnerstag, dem 14.07.2022, waren die 3. und 4. Klasse der Markgrafen-Grundschule gemeinsam unterwegs, unser Ziel war die in Kläranlage Weidenbach.

Herr Häffner, der leitende Klärwärter, erwartete uns schon und führte uns durch die Kläranlage mit ihren verschiedenen Becken. Er erklärte uns alle Reinigungsschritte, die nötig sind, um das Dreckwasser aus den Haushalten zu reinigen, damit es wieder in den Wannenbach geleitet werden kann.

Ihm gilt unser herzlicher Dank für seine Zeit und Mühe! Seine Frau sorgte dafür, dass wir bei den heißen Temperaturen an diesem Tag eine willkommene Erfrischung bekamen.

Es gab kühle Getränke, zum Abschluss auch ein Eis und sogar noch eine kleine Stärkung für den Rückweg!

Lieber Familie Häffner, Ihnen unser herzliches Dankeschön!!!

DANKE FÜR ALLES
sos-kinderdoerfer.de
SOS KINDERDÖRFER WELTWEIT

Weidenbacher Vereine

Freiwillige Feuerwehr Weidenbach

Kinderfeuerwehr Weidenbach

Foto: Freiwillige Feuerwehr Weidenbach

Unsere Feuerechsen haben seit März bei ihren monatlichen Treffen einiges über die Feuerwehr und das Löschen von Bränden gelernt. Da einige neue Kinder dazugekommen sind, wurde das Grundwissen für die „alten“ Feuerechsen vertieft und konnten so ihr Wissen an unsere Neuzugänge weitergeben. Es gab unter anderem eine Rally durch Weidenbach mit Aufgaben rund um die Feuerwehr, wobei die Kinder lernten was bei einem Löschangriff alles gebraucht wird. Bei einer anderen Übung wurde ein Löschangriff aus offenem Gewässer (Weiher) aufgebaut. Ebenfalls durfte ein Ausflug, welcher dieses Jahr nach Wald zum Abenteuerspielplatz ging, nicht fehlen. Die jährliche Wasserschlacht bei bestem Wetter am Feuerwehrhaus durfte dieses Jahr auch nicht fehlen. In diesem Jahr konnten wir drei Kinder, die 5 Jahre in der Kinderfeuerwehr dabei waren, in die Jugendfeuerwehr verabschieden. Die erste Schnupperübung bei der Jugendfeuerwehr liegt bereits hinter ihnen. Nach der Sommerpause der Jugendfeuerwehr sind Sie dann ein Teil der Jugendfeuerwehr. Wir wünschen ihnen viel Spaß, Erfolg und auch Durchhaltevermögen bei der Jugendfeuerwehr.

Nathalie Lehmeyer und das Feuerechsenteam

Obst- und Gartenbauverein Weidenbach und Umgebung

Kinder- und Jugendgruppe

Sommerfest 2022

Bei einem Wetter, dass zu dem Sommerfest am 16. Juli der Wilden Löwenzähne, wirklich passte, trafen wir uns an einem Weiher. Hier wurden zuerst einmal einige Spiele gemeinsam gespielt,

bevor man sich beim Boot fahren oder beim Schwimmen vergnügte. Mit Appetit wurde sich dann auf das Buffet gestürzt. Es waren sich alle einig, dass es ein schöner Nachmittag war.

Nächster Termin ist der 02.08.2022, Ferienprogramm. Bitte dem Gemeindeblatt entnehmen.

Jahreshauptversammlung des Kreisverbands für Gartenbau und Landespflege Ansbach

Foto: Obst- und Gartenbauverein Weidenbach und Umgebung

Am 22. Juli veranstaltete der Kreisverband für Gartenbau und Landespflege Ansbach im Forum des Fachzentrums für Energie und Landtechnik in Triesdorf seine Jahreshauptversammlung. Zum Gelingen dieser Veranstaltung trug auch die Feuerwehr Esbach, die mit „Eizwickte“ und Getränken für das leibliche Wohl sorgte und der Obst- und Gartenbauverein der für Dekoration und Service zuständig war, bei. Die Veranstaltung begann um 17.20 Uhr mit einer Führung und ab 19 Uhr standen ein Rückblick auf die Corona Jahre, das Arbeitsprogramm für 2022 sowie Neuwahlen auf der Tagesordnung.

Heimatverein Weidenbach-Triesdorf e.V.

Brotbackfest

am Sonntag den

11. September 2022

ab 11:00 Uhr in Leidendorf

Unsere Spezialitäten:

- *der beliebte Hitzblooz*
- *frischgebackenes Bauernbrot mit Schinken, Käse, Rettich, Schnittlauch uvm.*
- *selbstgebackene Zwetschgen – und Apfelkuchen*
- *ab 13:30 Uhr spielt die Weidenbacher Blasmusik*
- *Kinderunterhaltung am alten Backhaus*

Sie sind herzlich eingeladen, zu einem gemütlichen Nachmittag bei einer guten Brotzeit.

Heimatverein Weidenbach-Triesdorf

10:30 Gottesdienst in der Ortskirche St. Peter und Paul in Leidendorf

Terminänderung Brotbackfest 2022

Das diesjährige Brotbackfest in Leidendorf findet am 11.09.2022 statt.

Die Vorstandschaft
Heimatverein-Weidenbach Triesdorf e.V.

Bayerisches Rotes Kreuz Bereitschaft Weidenbach

Bericht vom Blutspenden

Beim Termin am 25. Juli in Ornbau erschienen 81 Spendenwillige, von denen 70 zur Spende zugelassen wurden, darunter war ein Erstspender. Alle wurden von Susanne Kraus und ihrem Team betreut. Wir danken allen Spenderinnen und Spendern sowie unserem Team.

Zugführer-Ausbildung

Stv. Bereitschaftsleiter Oliver Pockberger hat die Ausbildung zum Zugführer im BRK-Einsatzdienst absolviert. Damit ist er qualifiziert, bei größeren Einsätzen mehrere Einheiten zu koordinieren. Der Zusammenschluss mehrerer Einheiten wird zusammenfassend „Zug“ genannt. Bereitschaftsleiter Martin Stumpf dankte ihm für sein ehrenamtliches Engagement und zum bestandenen Abschluss.

Feldküche in Schillingsfürst

Der Bezirkswettbewerb des Jugendrotkreuzes am ersten Juliwochenende wurde von der Feldküche des BRK Kreisverband Ansbach verpflegt. Vier der acht Küchen-Helfern kamen aus Weidenbach, um 180 Personen drei Tage lang mit warmen und kalten Speisen zu versorgen. Mittages gab es Nudeln mit Bolognese und Würstchengulasch, abends wurde gegrillt und frische Pizzen im Holzofen gebacken. Für die Feldköche Alexander Bierkandt aus Irrebach und Oliver Pockberger aus Weidenbach sind derartige planbare Kocheinsätze eine gute Gelegenheit, um die Abläufe für „scharfe“ Einsätze zu proben. Beide waren vor einem Jahr auch im Ahrtal, um im sogenannten „Lager 10.000“ mit einem kleinen Heer von Feldköchen täglich bis zu 10.000 warme Essen für die Katastrophenregion zuzubereiten.

Neue Helferinnen und Helfer sind immer gern gesehen und können sich bei Oliver Pockberger unter Oliver.Pockberger@brk.de melden.

Landfrauengruppen Weidenbach und Leidendorf

Herzlichen Dank!

Nachdem wir unseren Helferdank verschieben mussten, starten wir nun einen neuen Versuch. An alle Landfrauen, Kuchen- und Tortenbäckerinnen, Auf- und Abbauer des Zeltes, Fahrdienste und Helferinnen beim diesjährigen Weidenfest, sowie die Essensfahrer und –ausgeber beim Gemeindefest. Wir möchten uns bei allen herzlich bedanken und laden deshalb am **Donnerstag, 11. August 2022 um 19.00 Uhr** nach Nehdorf zu Erika Brand zu einem gemütlichen Beisammensein ein. Für Essen und Trinken ist gesorgt. Wenn es das Wetter erlaubt fahren wir mit dem Radl um 18.15 Uhr bei Maria Knäulein ab, und nehmen den Weg über Esbach, Kolmschneidbach, Leidendorf und Rosenhof nach Nehdorf um alle Radler mitzunehmen. Wer nicht mit dem Rad fährt, kann gerne mit dem Auto kommen. Wir würden uns um eine große Teilnahme freuen.

Eure Ortsbäuerinnen

Mit Freude selbst gestalten.
Familienanzeigen ONLINE BUCHEN:
anzeigen.wittich.de

Kirchliche Nachrichten

Kath. Pfarrei St. Jakobus Ornbau mit Weidenbach

Sonntagsgottesdienste

Pfarrgottesdienst: Samstag, 19.00 Uhr, Pfarrkirche Ornbau

Hl. Messe: Sonntag, 10.00 Uhr, Pfarrkirche Ornbau

Beachten: Vorabendmesse am Samstag, 13.08., 19.00 Uhr in Arberg (in Ornbau keine Vorabendmesse**)**

Maria Himmelfahrt: Montag, 15.08.22,

10.00 Uhr Pfarrgottesdienst mit Kräuterweihe

Nach dem Gottesdienst bietet der Frauenbund gesegnete Kräuterbüschel für eine Spende an.

Pfarrbüro: Tel. 09826/388

Pfarrbüro macht in den Sommerferien Urlaub

Das Pfarrbüro ist vom 1.08. - 9.09.22 geschlossen

Jeweils mittwochs von 9.00 - 10.00 Uhr sind wir aber im Pfarrbüro in den Ferien für Sie da.

Urlaubsvertretung:

Pfarrer Dr. Wolfgang Börschlein ist vom 14.08. - 07.09.22 im Urlaub. In dieser Zeit ist für Beerdigungen **Herr Pfarrer Pasel (Tel. 09822/7446)** Ihr Ansprechpartner**.** Bitte wenden Sie sich in allen seelsorgerlich dringenden Fällen direkt an ihn. Falls er nicht erreichbar sein sollte, bitte Eduard Schlecht (Tel. 09822/1300) anrufen.

Gottesdienstvertretung:

Die Hl. Messen in Ornbau übernimmt in der Urlaubszeit, wie gewohnt, Herr Pfarrer Starringer i.R.

Wir sagen beiden Pfarrern dafür ein herzliches „Vergelt`s Gott.

Bestellungen von Intentionen - Hl. Messen:

Die Briefumschläge als Bestellformulare liegen in der Kirche auf. Den ausgefüllten Briefumschlag mit der Gebühr von 5 € bitte in den Briefkasten vom Pfarrhaus werfen. Vielen Dank!

Gemeinsame Wallfahrt der Senioren und des Frauenbundes nach **Vierzehnheiligen, Mittwoch, 14.09.22** Abfahrt: 8.30 Uhr in Ornbau

Programm: Gottesdienst und Führung in der Basilika, Mittagessen, Korbflechtvorführung im Korbmuseum Lichtenfels, Abendessen. Anmeldung bei Brigitte Rank Tel.1481 und Marcella Zeiner Tel. 273

Jakobi-Kirchweih der Senioren

Im Schatten der Kirche feierten viele Senioren bei einem unterhaltsamen, kurzweiligen Programm ihre Kirchweih. Unser Musiker Anton Nachtrab spielte den Auftakt. Das Seniorenteam brachte die Teilnehmer mit dem Sketch „Das Senioren-Zehntel“ zum Lachen. Höhepunkt des Nachmittags war der musikalische Auftritt der „Zolnmoler“, die mit ihrer Musik und ihrem Gesang die Herzen der Senioren erfreuten und zum begeisterten Mitsingen anregten. Das „Kirchweihbratwurstessen“ bildete den Abschluss der Feier. Wir bedanken uns bei Bürgermeister Marco Meier, der auch mitfeierte, für seine Spende. Wir sagen allen Danke, die zum Gelingen dieser Feier beigetragen haben.

Dekanats- Kinder- und Jugendwallfahrt nach Vierzehnheiligen

am Samstag, 09.09. 2022 Abfahrt ca. 7.30 Uhr mit dem Bus

Dazu laden wir alle Kinder ab der 3. Klasse herzlich ein, besonders unsere diesjährigen Kommunionkinder und die nächstjährigen Firmlinge. Es ist sicher ein schönes, gemeinschaftliches Erlebnis und zugleich eine Art „Auffrischung-Vitamin C“ im Glauben. Es wäre schön, wenn Viele mitkommen würden.

Kosten: 30 €, Nähere Infos bei H. Pfarrer Tel. 388 oder Frau Böll Tel. 1766

Nächster Taufsonntag:02.10.22

Wer sein Kind taufen lassen möchte, bitte im Pfarrbüro zu den Öffnungszeiten anmelden (Tel. 388).

Corona - Sicherheitsvorschriften beim Gottesdienst

FFP 2 Maske beim Betreten und Verlassen der Kirche und beim Gang zur Kommunion tragen, Handdesinfektion, 1,5 m Abstand einhalten.

Gebet für den Frieden jeden Freitag:

Wir laden herzlich ein zum Gebet für den Frieden und denken dabei besonders an die Menschen in den Kriegsgebieten. **Jeweils freitags um 19.00 Uhr beim Gottesdienst in der Pfarrkirche**.

Bücherei (Nebengebäude der Schule)

Dienstag,	15.30 - 17.00 Uhr
Mittwoch	17.00 - 18.00 Uhr
Sonntag	10.15 - 11.30 Uhr

Ferienzeit - Urlaubszeit: „Den Liegestuhl holen, den Alltag vergessen, sich sonnen im Nichtstun, welch schöner Start für neue Schaffenskraft. (Annedore Großkinsky)

Jesus sagt: „Kommt mit an einem einsamen Ort und ruht euch ein wenig aus.“ Mk 6,31.

Wir wünschen allen eine erholsame Urlaubszeit und den Kindern frohe Ferien. Erholen Sie sich gut zuhause oder in der Ferne und allen Gottes begleitenden Schutz. Kommen Sie gut durch die heiße Sommerszeit.

Die Gottesdienstordnung und Aktuelles finden Sie auf unserer Homepage unter: *www.ornbau.bistum-eichstaett.de*

Eine-Stadt-Eine-Welt-Laden Ornbau

Liebe Ornbauer,

vielen Dank für die rege Beteiligung an unserer Tombola für Cristo Vive Europa. Wir freuen uns sehr über 700 Euro für unseren Kindergarten in Tirani/ Bolivien überweisen zu können. Das Geld wird dringend gebraucht, da unsere Kindergartenmitarbeiterinnen während der gesamten Pandemie keinen Lohn vom Staat erhalten

haben. Geld wird dort nur für geleistete Arbeit bezahlt, und da die Kindergärten geschlossen waren - kein Lohn!!! Wir von CVE überbrücken die schlimme Zeit. Besonderer Dank gilt unseren Sponsoren Firma Reck Hohentengen, Gärtnerei Kuck, Gärtnerei Kolb, Sparkasse Ansbach, Flaschenzauber Merkendorf, Seeapotheke Muhr, Raiffeisenbank Ornbau und allen fleißigen Helferinnen der Cristo Vive Gruppe Ornbau.

Michaela Göttler im Namen von Cristo Vive Europa

Eine-Stadt-Eine-Welt-Laden-Ornbau wieder geöffnet – Danke !

Unser Eine-Stadt-Eine-Welt-Laden-Ornbau hat wieder an jedem 1. Sonntag im Monat nach dem Gottesdienst geöffnet.

Wir freuen uns sehr darauf, Sie wieder in unserem schönen Laden im Pfarrheimanbau persönlich begrüßen zu dürfen. Unser großer Dank geht an die Kirchengemeinde Ornbau und Pfarrer Herrn Dr. Börschlein, die unser Engagement für die Armen in Lateinamerika so wundervoll unterstützen. Vielen herzlichen Dank auch an alle Käufer und Spender, die uns so großartig während der Corona-Pandemie geholfen haben.

Unsere Partner brauchen gerade in so schwierigen Zeiten zuverlässige Käufer. Vor allem die Menschen in den Entwicklungsländern sind besonders hart von der Krise betroffen. Faires Handeln ermöglicht vielen Familien das Überleben. Alle Gewinne werden unserem Partnerverein Cristo Vive Europa gespendet. Der Bestell- und Lieferservice hat sich gut bewährt und wird beibehalten. Unser gesamtes Sortiment (Kaffee, Tee, Schokolade, Reis, Quinoa…) ist lieferbar. Waren können weiterhin telefonisch bestellt werden und werden auf Wunsch auch zu Ihnen nach Hause gebracht. Bezahlen können Sie bequem per Überweisung. Auch Spenden sind weiterhin sehr willkommen. Vielen Dank an Alle, die diesen Service schon genutzt haben.

Bitte wenden Sie sich an:

Christa Nefzger Tel.: 1768

IBAN DE18 7655 0000 0008 9199 95

Ihr Team Eine-Stadt-Eine-Welt-Laden-Ornbau

Evang.-Luth. Kirchengemeinde Weidenbach

Liebe Gemeinde,

ich lade Sie zu unseren nächsten Gottesdiensten ein, bitte Sie aber auf die aktuellen Aushänge zu achten. Änderungen sind vorbehalten!

Sonntag, 7.08.
8. Sonntag nach Trinitatis
09.30 Uhr : Openair-Gottesdienst in Esbach (Pfarrerin Simone Sippel) Esbach (beim Feuerwehrhaus)

Sonntag, 14.08.
9. Sonntag nach Trinitatis
09.00 Uhr : Gottesdienst mit Abendmahl (Pfarrer Martin Reutter)
St. Georg Kirche Weidenbach

Sonntag, 21.08.
10. Sonntag nach Trinitatis
09.00 Uhr : Gottesdienst (Prädikant Thomas Feigl)
St. Georg Kirche Weidenbach

Sonntag, 28.08.
11. Sonntag nach Trinitatis
09.00 Uhr : Gottesdienst (Pfarrer Günter L. Niekel)
St. Georg Kirche Weidenbach

Alternativen zum Gottesdienstbesuch

Sie können sich den Gottesdienst zum Anhören auch per Mail zuschicken lassen oder auf einem USB-Stick bekommen. Die Predigt liegt weiterhin in gedruckter Form in der Kirche aus.

Freundeskreis

Das nächste Treffen des Freundeskreises ist am Donnerstag, **15. September** um **14.00 Uhr** im Evang. Gemeindehaus.

Tauftermine

18. September, 14.00 Uhr
16. Oktober, 10.30 Uhr
27. November, 14.00 Uhr
11. Dezember, 14.00 Uhr

Taufen sind in beiden Kirchen (Weidenbach und Leidendorf) möglich. Außerdem können Sie Ihre Kinder natürlich auf in einem Hauptgottesdienst taufen lassen. Bitte melden Sie sich zur Terminabsprache im Pfarramt.

Beerdigungen und Trauerfeiern

Für Beerdigungen und Trauerfeiern gibt es ab sofort zwei Möglichkeiten.

1. Der komplette Gottesdienst findet, wie bisher, im Freien auf dem Friedhof statt.

2. Die Beerdigung findet auf dem Friedhof statt und der anschließende Gottesdienst in der Kirche oder der Friedhofskapelle. In Kirche und Kapelle gelten dann die jeweiligen Corona-Vorschriften für Gottesdienste.Während Vertretungszeiten finden Beerdigungen und Trauerfeiern ausschließlich auf dem Friedhof statt.

Seelsorge

Wenn Sie den Wunsch nach Seelsorge und Gespräch haben sind wir für Sie da. Kontakt: Pfarrerin Simone Sippel: 09826/247; simone.sippel@elkb.de; Handy für WhatsApp: 0177/9318036

Offene Kirche

Unsere Kirche ist täglich von 9.00 Uhr-19.00 Uhr geöffnet. Kommen Sie vorbei zu einem Gebet, um eine Kerze anzuzünden, oder um sich durch biblische Worte stärken zu lassen. Auch die Predigt finden Sie dort ausgedruckt zum Mitnehmen.

WhatsApp-Impuls: ein guter Gedanke für den Tag:

Über unseren Status stellen wir immer mal wieder einen kleinen Impuls für Sie und Euch bereit. Schreiben Sie uns, dann können wir Ihre Nummer mit aufnehmen: Pfarrerin Simone Sippel: 0177/9318036

Frau Pfarrerin Sippel besucht die Jubilare **ab 70.** Geburtstag alle **5 Jahre** und **ab dem 90.** Geburtstag **jedes Jahr.** Das Team des Besuchsdienstkreises besucht alle Geburtstagskinder von 81-84 Jahren und von 86-89 Jahren. Frau Pfarrerin Sippel und das Team des Besuchsdienstes bitten die Gemeinde, bei Besuchswunsch in Krankheits- und besonderen Fällen im Pfarramt zu den bekannten Öffnungszeiten (Tel. 09826 / 247) anzurufen.

Urlaubszeit

Pfarrerin Sippel ist vom 08.08.-04.09.22 nicht im Dienst. Die Vertretung für Notfälle ist folgendermaßen geregelt:

08.08.-14.08.: Pfarrer und Pfarrerin Wolff, Bechhofen, Tel.: 09822/262

15.08.-21.08.: Pfarrerin Böhme, Sommersdorf; Tel.: 09805/648

22.08.-28.08.: Pfarrer und Pfarrerin Höhr, Herrieden, Tel.: 09825/4884

29.08.-04.09.: Pfarrer Weber, Königshofen, Tel.: 09822/340

Das Pfarramt ist vom 08.08.-22.08.22 geschlossen.

Ich grüße Sie mit dem Monatsspruch für August:

„Jubeln sollen die Bäume des Waldes vor dem Herrn, denn er kommt, um die Erde zu richten.“

(1. Chronik 16,33)

Bleiben Sie gesund und behütet!
Ihre Pfarrerin Simone Sippel

Es ist genug für alle da
Brot für die Welt
www.brot-fuer-die-welt.de
... wenn wir miteinander teilen
Postbank Köln 500 500 500 BLZ 370 100 50

Landeskirchliche Gemeinschaft Weidenbach e.V.

Herzliche Einladung zu unseren Angeboten der LKG Weidenbach

Sonntag, 07.08.
10:30 Uhr Gottesdienst (Predigt: H. Haller)
Dienstag, 09.08.
20:00 Uhr Bibelgespräch
Sonntag, 14.08.
10:30 Uhr Gottesdienst (Predigt: H. Haller)
Dienstag, 16.08.
09:00 Uhr Frauenfrühstückstreffen
20:00 Uhr Gebetsabend
Sonntag, 21.08.
10:30 Uhr Gottesdienst (Predigt: H. Haller)

Vorankündigung: Am **Sonntag, 28. August** feiern wir Gottesdienst im Grünen in Kolmschneidbach bei Familie Himmelein mit anschließendem Mittagessen.

Die Gottesdienste können via Zoom von Zuhause mitverfolgt werden. Den Zugang dazu finden Sie auf der Homepage: https://lkg-weidenbach.de. Oder direkt über folgenden Link: https://zoom.lkg-weidenbach.de/gottesdienst

Die regelmäßigen Angebote für Kinder und Jugendliche finden während der Ferien nicht statt. Dafür veranstalten wir zusammen mit anderen Gemeinden in der Region Zeltlager in Großohrenbronn. Diese sind seit langem ausgebucht. Aber man darf gerne an die Kinder, Jugendliche und die etwa 200 Mitarbeiter denken. KidsCamp1: 1.-6.8.; KidsCamp2: 7.-12.8.; TeenCamp: 13.-19.8.

Alle weidenbacher Kinder und darüber hinaus im Alter von 8 -12 Jahren laden wir ein, an unserem Programm im Rahmen des **FerienSpaß 2022 am 29.08.** teilzunehmen.

Gemeinschaftshaus der LKG Weidenbach e.V.
Dr.-Müller-Str. 28, 91746 Weidenbach

Kontakt:
Prediger Helmut Haller
Tel.: 09826 242
Handy: 01573 2425377
E-Mail: helmut.haller@lgv.org

Schulnachrichten

Abschlussfeier Staatliche Realschule Herrieden

Foto: Staatlichen Realschule Herrieden

Am Freitag, den 22.Juli 2022 erhielten die 93 Absolventinnen und Absolventen der Staatlichen Realschule Herrieden ihre Abschlusszeugnisse. In einer Feierstunde würdigten Schulleitung, Elternvertretung und Ehrengäste in ihren Wortbeiträgen die Leistungen, die sich sehen lassen können. Immerhin haben 38 Schülerinnen und Schüler mit einer 1 vor dem Komma abgeschlossen. Gleich zwei Schülerinnen wurden Schulbeste: Isabel Ammon und Paula Weis (Foto) erzielten mit einem hervorragenden Notendurchschnitt von 1,09 das Ziel der Mittleren Reife.

Volkshochschule

Weidenbach/ Ornbau

Anmeldungen und Informationen:
Verwaltungsgemeinschaft Triesdorf
Triesdorfer Str. 8, 91746 Weidenbach
(09826) 62 20-22
info@weidenbach-triesdorf.de
Anmeldeformulare können auch bei der Stadtverwaltung Ornbau, Altstadt 7, abgegeben werden.

H42741H Ornbau
Wirbelsäulengymnastik für Anfänger/innen
Helga Bittmann, Übungsleiterin mit Zusatzausbildung Rehasport „Orthopädie“
5 Tage, 05.10.2022 - 09.11.2022
Mittwoch, 17:15 - 18:15 Uhr
Stadthalle, Weidenbacher Str. 23b
Kursgebühr: 21,70 €
Dieser Kurs ist speziell für Personen mit bereits bestehenden „Problemchen“ im Rückenbereich. Oft ist nur die Schulter- und Rückenmuskulatur verspannt. Funktionelle Gymnastik soll Verspannungen lösen, unsere Muskulatur aufbauen und damit zur Verbesserung der Haltung und Beweglichkeit beitragen.
Bitte Turnbekleidung, Handtuch und Matte oder Decke mitbringen. Auskunft: 09826/622022

H42742H Ornbau
Wirbelsäulengymnastik für Fortgeschrittene
Helga Bittmann, Übungsleiterin mit Zusatzausbildung Rehasport „Orthopädie“
5 Abende, 05.10.2022 - 09.11.2022
Mittwoch, 18:30 - 19:30 Uhr
Stadthalle, Weidenbacher Str. 23b
Kursgebühr: 21,70 €
Dieser Kurs ist speziell für Personen mit bereits bestehenden „Problemchen“ im Rückenbereich. Oft ist nur die Schulter- und Rückenmuskulatur verspannt. Funktionelle Gymnastik soll Verspannungen lösen, unsere Muskulatur aufbauen und damit zur Verbesserung der Haltung und Beweglichkeit beitragen.
Bitte Turnbekleidung, Handtuch und Matte oder Decke mitbringen.
Auskunft: 09826/622022

H44741H Weidenbach
Osteoporose- und Wirbelsäulengymnastik für Ältere
Helga Bittmann, Übungsleiterin mit Zusatzausbildung Rehasport „Orthopädie“
7 Abende, 06.10.2022 - 24.11.2022
Donnerstag, 18:00 - 19:00 Uhr
Sporthalle, Am Sportplatz 3, Gymnastikraum
Kursgebühr: 30,30 €
Osteoporose kann mit gezielter Gymnastik positiv beeinflusst werden. Eine Fehlhaltung, der sogenannte „Witwenbuckel“, muss nicht sein. Mit Bewegung und schonenden muskelaufbauenden Übungen können auch ungeübte und ältere Menschen ihre Knochen noch stärken. Mit Atem-, Gedächtnis-, Koordinations- und Entspannungsübungen werden die Stunden abgeschlossen.
Bitte Turnbekleidung, Handtuch und eine Matte oder Decke mitbringen. Auskunft: 09826/622022

H44742H Ornbau
Osteoporose- und Wirbelsäulengymnastik für Ältere
Helga Bittmann, Übungsleiterin mit Zusatzausbildung Rehasport „Orthopädie“
6 Abende, 06.10.2022 - 17.11.2022
Donnerstag, 19:30 - 20:30 Uhr
Stadthalle, Weidenbacher Str. 23b
Kursgebühr: 26,00 €
Osteoporose kann mit gezielter Gymnastik positiv beeinflusst werden. Eine Fehlhaltung, der sogenannte „Witwenbuckel“, muss nicht sein. Mit Bewegung und schonenden muskelaufbauenden

Übungen können auch ungeübte und ältere Menschen ihre Knochen noch stärken. Mit Atem-, Gedächtnis-, Koordinations- und Entspannungsübungen werden die Stunden abgeschlossen.

Bitte Turnbekleidung, Handtuch und eine Matte oder Decke mitbringen. Auskunft: 09826/622022

Wissenswertes

Hochschule Weihenstephan-Triesdorf führt Forschungsarbeiten mit dem TEST-fahrzeug ‚TRIOBRID' fort

Das Forschungsprojekt ‚TRIOBRID' der Hochschule Weihenstephan-Triesdorf (HSWT) geht weiter. In dem Projekt soll die Biomasse-Verwendung in Elektrohybrid-Fahrzeugen erforscht werden. Dabei werden mit einem speziell umgerüsteten Forschungsfahrzeug, dem sogenannten TRIOBRID, verschiedene Kraftstoffarten im Zusammenspiel mit Elektrohybrid-Antrieben getestet. Durch Nachrüstung mit CNG-Tank, LPG-Tank und Flex-Fuel-Nachrüstung können diverse umweltfreundliche fossile und regenerative Kraftstoffe zur Energieversorgung eingesetzt werden. Damit lässt sich regenerativ erzeugter Strom zusammen mit Erdgas, Autogas, Bioethanol sowie mittelfristig mit Bio-Erdgas, biogenen Propan/Butan-Fraktionen, Ethanol aus Reststoffen, Methanol, Windgas etc. zum Antrieb nutzen. Über die erste Projektphase hinweg entstand ausgehend von diesem ursprünglichen Gedanken noch ein weiterer Forschungsaspekt: Mit der Kombination Verbrennungsmotor und Elektromotor/Generator besteht neben größerer Reichweite und höherer Effizienz auch noch die Möglichkeit, damit Strom zu erzeugen und das Fahrzeug während des Stillstands als Blockheizkraftwerk einzusetzen. Das heißt, im Stand läuft der Verbrennungsmotor weiter und der Generator erzeugt Strom. Dieser kann dann in das Stromnetz eingespeist werden und die Abwärme des Motors kann zum Beispiel zur Beheizung einer Immobilie genutzt werden. In ersten Vorversuchen wurde die Realisierbarkeit dieses Vorhabens gezeigt. Daher wollen Projektleiter Prof. Dr. Norbert Huber von der Triesdorfer Fakultät Umweltingenieurwesen und sein Team das Fahrzeug nun in einer Spezialwerkstatt entsprechend umbauen lassen. So soll die Wärme aus dem Fahrzeug an externe Verbraucher ausgekoppelt werden können.

KOOPERATION MIT N-ERGIE AG

Finanzielle Unterstützung erhält das Forschungsteam hierbei erneut von der N-ERGIE Aktiengesellschaft. Mit diesem Zuschuss des regionalen Energieversorgers sei der Betrieb des Fahrzeugs weiterhin gesichert, so Huber. „Wir freuen uns über die erneute Unterstützung durch die N-ERGIE. Dies ermöglicht uns neue Wege zu gehen, bei denen die Sektoren Strom und Mobilität gekoppelt werden." Die N-ERGIE und die Hochschule Weihenstephan-Triesdorf arbeiten bereits seit vielen Jahren erfolgreich zusammen. „Durch die Forschungen an einem fahrenden Blockheizkraftwerk erhalten die Studierenden wichtige praxisnahe Einblicke dazu, wie nachhaltige Mobilität im Energiesektor realisiert werden könnte", sagt Ingo Sigert von der strategischen Unternehmensentwicklung der N-ERGIE. In Zusammenarbeit mit dem Biomasseinstitut und weiterer externer Firmen sollen nun Konzepte und Geschäftsmodelle erarbeitet werden, die den TRIOBRID von einer reinen Mobilitätslösung zu einem neuen Produkt entwickeln. Weitere Informationen zum Projekt unter: https://www.biomasse-institut.de/triobrid/

Mein Landkreis - Meine Zukunft

Der Landkreis Ansbach sucht zum nächstmöglichen Zeitpunkt für die Sebastian-Strobel-Schule in Herrieden vorerst befristet bis Schuljahresende 2022/2023 eine *Aufsichtskraft (m/w/d)* zur Beaufsichtigung der Kinder im Schulbus vor Unterrichtsbeginn (ab ca. 7.00 Uhr) und nach Unterrichtsschluss (derzeit 15.45 Uhr). Weitere Informationen über das Online-Bewerberportal unter www.landkreis-ansbach.de in der Rubrik Aktuelles / Ausschreibungen / Stellenanzeigen. Bei Rückfragen steht Ihnen Frau Gruber telefonisch unter 0981 468-2404 zur Verfügung.

Bereitschaftsdienste
Apothekennotdienst

Die Dienstbereitschaft beginnt morgens um 8:00 Uhr und dauert ohne Unterbrechung bis um 8:00 Uhr des nächsten Tages.

Datum:	Apotheke:
05.08.2022	Markt-Apotheke Bechhofen
06.08.2022	Weigel-Apotheke Wolframs-Eschenbach
07.08.2022	Laurentius-Apotheke OHG Neuendettelsau
08.08.2022	Markgrafen-Apotheke Weidenbach
09.08.2022	Neue Apotheke Lichtenau
10.08.2022	Stadt-Apotheke Windsbach
11.08.2022	Weigel-Apotheke Merkendorf
12.08.2022	Anthemis Apotheke Herrieden
13.08.2022	Heide-Apotheke Bechhofen
14.08.2022	Stadt-Apotheke Herrieden
15.08.2022	Burg-Apotheke Burgoberbach
16.08.2022	Markt-Apotheke Bechhofen
17.08.2022	Weigel-Apotheke Wolframs-Eschenbach
18.08.2022	Laurentius-Apotheke OHG Neuendettelsau
19.08.2022	Markgrafen-Apotheke Weidenbach

Ärztlicher Bereitschaftsdienst

www.bereitschaftsdienst-bayern.de, Kostenloser Notruf: 116 117

Der Ärztliche Bereitschaftsdienst ist zu unterscheiden von der notärztlichen Versorgung. Bei lebensbedrohlichen Erkrankungen ist stets der Notarzt – unter der kostenfreien Rufnummer 112 – zu verständigen.

Allgemeine Ärztliche KVB-Bereitschaftspraxis

Klinikum Ansbach: Escherichstr. 1, 91522 Ansbach

Öffnungszeiten:

Montag, Dienstag, Donnerstag: 18-21 Uhr
Mittwoch, Freitag: 14-21 Uhr,
Samstag, Sonntag, Feiertag: 9-21 Uhr

Klinikum Dinkelsbühl: Crailsheimer Str. 6, 91550 Dinkelsbühl
Öffnungszeiten: Mittwoch, Freitag: 18-21 Uhr,
Samstag, Sonntag, Feiertag: 9-12 Uhr & 16-19 Uhr

Klinikum Weißenburg: Krankenhausstr. 5, 91781 Weißenburg
Öffnungszeiten: Mittwoch, Freitag: 17-21 Uhr,
Samstag, Sonntag, Feiertag: 9-21 Uhr
Hilfe für Menschen in seelischer Notlage
Tel. 0911/424855-0 und unter www.krisendienst-mittelfranken.de

Zahnärztlicher Notdienst

www.notdienst-zahn.de

Einrichtung eines tierärztlichen Notdienstringes an Wochenenden und Feiertagen in Mittelfranken

Weitere Informationen finden sie unter
https://tierarztnotdienst-mittelfranken.de
Die jeweilige diensthabende Tierarztpraxis sowie deren Erreichbarkeit kann dort abgerufen werden.

BESTATTUNGSINSTITUT
Frieder Pfeiffer
Fachgeprüfter Bestatter
Erd-, Feuer-, See- und Naturbestattungen
Bestattungsvorsorge
Grabmachertechnik
Erledigung aller Formalitäten
Tel.: 0 98 26/93 93
Weglehnerstr. 33 • 91732 Merkendorf
Zertifiziert nach DIN EN ISO 9001

JOBS IN IHRER REGION
jobs-regional.de
Ein Produkt der LINUS WITTICH Medien Gruppe

Reinigungskraft (m/w/d)
auf Minijob-Basis od. Teilzeit
bei freier Zeiteinteilung gesucht.
Fa. Schwarz GmbH & Co. KG,
Windsbach + Weidenbach, Tel.: 09871-706310

Nasse Wände?
Feuchter Keller?

ANALYSIEREN. PLANEN. SANIEREN.
TÜV-Rheinland überwacht, 10 Jahre Gewährleistung, 100.000 erfolgreiche Sanierungen in der Gruppe
Abdichtungstechnik Dipl.-Ing. Tremel GmbH
Rothenburg o. d. Tauber, Ansbach, Würzburg
09861 - 686 99 94 oder 0981 - 93 90 99 67
www.isotec-tremel.de
ISOTEC®
Wir machen Ihr Haus trocken

Regens Wagner

Regens Wagner
Absberg

Mit Ihnen gestalten wir Zukunft!

Das regionale Zentrum für Menschen mit Behinderung mit ambulanten, teilstationären und stationären Angeboten sucht für die **Offenen Hilfen Ansbach-Süd (Bechhofen a. d. H.)** ab sofort Mitarbeiter*innen mit 5 bis 20 Wochenstunden.
Einsatzzeiten: Mo - Fr ab 16 Uhr / Sa + So nach Absprache

- **Pädagogische Fachkraft** (Heilerziehungspfleger*in, Erzieher*in)
- **Pädagogische Hilfskraft** (Heilerziehungspflegehelfer*in, Kinderpfleger*in)
- **geeignete Hilfskraft**

Weitere Informationen finden Sie auf unserem Karriereportal:
www.regens-wagner.de/karriere
Standort-Filter: „Bechhofen, RW Absberg"
Direktlink zur Stellenanzeige

ORIGINAL?
WIR REPARIEREN
DAS RICHTIG.

SCHACHNER GMBH & CO. KG
Im Herrmannshof 22
91595 Burgoberbach
Tel. 09805/933808
info@identica-schachner.de
www.identica-schachner.de
IDENTICA

Immobilien

Anzeige online buchen: anzeigen.wittich.de

O'druckt is!
Wir drucken
Ihre Festwerbung
Plakate 50 Stück, DIN A2 35 €
Flyer 1000 Stück, DIN A6 21 €
Bauzaunbanner 340 x 173 cm 64 €
PVC-Banner mit Ösen, 2 x 1 m 28 €
Alle Preisangaben inklusive MwSt. & Versand bei Onlinebestellung mit druckfähigen PDF-Daten
LW-FLYERDRUCK.DE
09191 72 32 88
www.LW-flyerdruck.de
info@lw-flyerdruck.de
Peter-Henlein-Straße 1
91301 Forchheim

GARANT IMMOBILIEN
Über 41 Jahre Erfahrung
Sie haben in den letzten Jahren Ihren Haushalt organisiert, die Familie gemanagt?
Eine Aufgabe, die Ihre ganze Persönlichkeit gefordert hat? Die Kinder sind jetzt groß, Sie haben wieder mehr Zeit für sich und sind offen für eine neue berufliche Herausforderung? Zum Ausbau unseres Beraterteams suchen wir **„Starke" Frauen und Männer**. Ihre Aufgabe bei uns wird es sein, den Kunden, die sich an uns wenden, bei der Suche nach Ihrer Traumimmobilie zu helfen. Als Quereinsteiger werden Sie gründlich geschult und eingearbeitet. Wir können auf eine über 41-jährige erfolgreiche Vermittlung von Immobilien zurückblicken.
Interessiert? Dann vereinbaren Sie einen unverbindlichen Termin. Ihr Ansprechpartner ist Jan Kohlhase, Telefon 0911 99 90 48-30
karriere.garant-immo.de

URLAUB IN DER HEIMAT

LINUS WITTICH präsentiert

Treffpunkt Deutschland.de

Reiseführer. Reisemagazine. Freizeittipps.

UNESCO Welterbe Stadt Regensburg

Ein gemütlicher Spaziergang am Donauufer © RTG, Foto Agentur Fouad Vollmer

Nachhaltig und bewusst auf Erkundungs- und Shoppingtour

Einklang statt Widerspruch: Wie nachhaltiges Reisen und genussvoller Städtetourismus miteinander funktionieren, zeigt die UNESCO-Welterbestadt Regensburg. Die mittelalterliche Metropole an der Donau, die zu den schönsten Städten Deutschlands zählt, zieht jährlich hunderttausende Besucher an. Ein Netzwerk aus nachhaltiger Gastronomie und Hotellerie, nachhaltigen Shops und Sehenswürdigkeiten sorgt dafür, dass die berühmte Altstadt mit gutem Gewissen erkundet werden kann. In unmittelbarer Nähe zu den historischen Attraktionen, Theatern, Bars und Restaurants befindet sich etwa das Hotel Jakob. Mit der Ecologie Rate ab zwei Übernachtungen können hier Hotelgäste nicht nur bei den Zimmerpreisen sparen, sondern auch die Umwelt schonen, denn: Wer die Rate bucht, spart 7 Euro pro Übernachtung und verzichtet auf tägliche Zimmerreinigung. Das nachhaltige Kulinarikangebot Regensburgs deckt urige Biergärten, einige der besten Cafés der Stadt sowie das Sternerestaurant Storstad von Anton Schmaus ab, wo junge Spitzenküche über den Dächern der historischen Altstadt sensationelle Menüs kreieren. Und wen beim Sightseeing die Lust auf eine Shopping-Tour packt, der kann sich mit Kleidung, Kunsthandwerk und Leckereien eindecken. Zum Beispiel im Conceptstore Ludwig3, wo es ausschließlich fair gehandelte, ökologisch und nachhaltig produzierte Produkte zu kaufen gibt. Eine Übersicht aller Nachhaltigkeitspartner findet man unter www.regensburg-nachhaltig.de

TreffpunktDeutschland.de/regensburg

WEISSENBURG IN BAYERN

Weißenburg Historische Altstadt © Stadtverwaltung Weißenburg i. Bay.

Die charmante Stadt lockt, mit mittelalterlichem Flair und römischer Geschichte, zu Reisen durch längst vergangene Zeiten. Eingebunden in ein weit verzweigtes Netz von Rad- und Wanderwegen, sowie deren Kombination mit Geschichte, Kultur und Natur bietet Weißenburg vielfältige Möglichkeiten der aktiven Freizeitgestaltung. In einer 3.000 qm großen, überdachten Thermenanlage lässt sich das römische Badeleben gut nachvollziehen. Und wer sich für die Geheimnisse der Badegäste aus dieser Zeit interessiert, ist bei Livia, der Frau des Thermenpächters, gut aufgehoben. Bei einer Führung plaudert sie munter aus, wie die Römer damals ihre Körper pflegten.

TreffpunktDeutschland.de/weissenburg-in-bayern

Kastell Biriciana © Stadtverwaltung Weißenburg i. Bay.

Weißenburg Wülzburg © Stadtverwaltung Weißenburg i. Bay.

Waschzuber-Rafting © Erlebnispark Tripsdrill GmbH & Co. KG

Erlebnispark Tripsdrill

Idyllisch gelegen zwischen Wäldern und Weinbergen – das ist Tripsdrill, der erste Erlebnispark Deutschlands. Das familiengeführte Unternehmen bietet Spaß für Groß und Klein. 2017 zum dritten Mal in Folge als „Europe's Best Theme Park" mit dem European Star Award ausgezeichnet.

treffpunktdeutschland.de/cleebronn

Nixe ©AHADesign_AnkeHartenstein

Altstadtfähre NIXE

Aus dem Winterschlaf erwacht, die Planken geputzt und gewienert, läutete Ochsenfurts Altstadtfähre Nixe die Saison 2022 im Mai ein. Über den Sommer finden immer wochenends und feiertags 30-minütige Panoramafahrten auf dem Main statt. Außerdem geht es von Ochsenfurt über Marktbreit nach Kitzingen im Linienverkehr immer freitags noch bis 02. September. Alle Infos unter www.die-nixe.de. Schiff Ahoi!

Ochsenfurt

Schloss Ehrenburg © Coburg Marketing - Rainer Brabec

Schloss Ehrenburg

Die Stadtresidenz der Coburger Herzöge von 1543 wurde 1690 zur barocken Dreiflügelanlage erweitert. Aus dieser Zeit stammen die Schlosskirche und der Riesensaal mit 28 mächtigen Atlantenfiguren. Im 19. Jahrhundert erhielt der Bau nach Entwürfen von Karl Friedrich Schinkel gotisierende Fassaden; die Wohn- und Festräume wurden im Empire-Stil prunkvoll ausgestaltet. Das von Queen Victoria, der Gemahlin des Coburger Prinzen Albert, genutzte Schlafzimmer erinnert an deren häufige Besuche in Coburg. **Schloss Ehrenburg, Coburg**

Noch mehr auf TreffpunktDeutschland.de

QR-Code scannen und ganz Deutschland entdecken!

Entdecken Sie über 1.500 weitere Hotels und Reisen online auf reisenaktuell.com

ReisenAKTUELL.COM
EHRLICH GÜNSTIG VERREISEN!

Österreich – Zillertal

RRR first mountain Hotel Zillertal in Aschau

Schlegeisspeicher

Ihr Hotel liegt am Rande des Ortskerns, besteht aus einem Haupthaus und Nebengebäude und bietet u. a. Speiseraum, Bar, Terrasse, Garten, Fahrradverleih sowie eine Sauna.

Für Sie inklusive:

- 2/3/4/5/7 Übernachtungen
- Verpflegung: **All Inclusive Light**
- Geführte Wanderungen und zahlreiche weitere Freizeitaktivitäten (witterungsbedingt) ✓ Nutzung der Sauna (lt. Hotelaushang)
- WLAN ✓ Hotelparkplatz (n. V.)

TERMINE & PREISE
in €/Person im DZ

Saison	Anr.	täglich				
	Nä.	2	3	4	5	7
18.09. - 14.10.22		119	179	219	269	379
28.08. - 17.09.22		125	185	239	299	409
01.08. - 27.08.22		139	209	259	329	459

Einzelzimmerzuschlag: 15 €/Nacht
Kurtaxe: ca. 1,50 € pro Person/Nacht

Reise-Code: fias

schon ab € **119,–** p. P.

3 Tage inkl. All Inclusive Light

Regensburg

RRRR Hotel Richard Held in Regensburg

Regensburg

Ihr Hotel liegt ungefähr 8 km vom Regensburger Zentrum entfernt und verfügt u. a. über ein Restaurant mit Bar, Biergarten, Aufzug sowie einen Wellnessbereich mit Hallenbad u. v. m.

Für Sie inklusive:

- 2/3/5 Übernachtungen
- Verpflegung: **Halbpension**
- Willkommensgetränk
- Wellnessbereich mit Hallenbad, Finnischer Sauna, Infrarotkabine, Ruheraum und Fitnessraum
- Hotelparkplatz (n. V.) ✓ u. v. m.

TERMINE & PREISE
in €/Person im DZ

Saison	Anreise	täglich		
	Nächte	2	3	5
01.08. - 31.08.22, 01.11. - 20.12.22		129	189	299
01.09. - 31.10.22		139	199	329

Einzelzimmerzuschlag: 20 €/Nacht

Reise-Code: rihr

schon ab € **129,–** p. P.

3 Tage inkl. Halbpension

Bayerisches Bäderdreieck

RRR Hotel Pockinger Hof in Pocking

Passau

Ihr Hotel empfängt Sie mitten im Zentrum der Stadt Pocking und bietet ein gemütliches Restaurant, eine Bar sowie Abstellmöglichkeiten für Fahrräder und einem Aufzug.

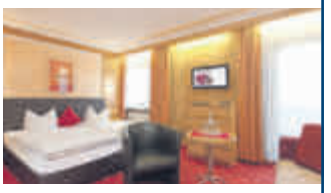

Für Sie inklusive:

- 3/4/7 Übernachtungen
- Verpflegung: **Halbpension Plus**
- 1 Flasche Wasser pro Zimmer
- 1 Tasse Kaffee und 1 Stk. Kuchen
- Informationen über die Region
- Hotelparkplatz (n. V.) ✓ WLAN

TERMINE & PREISE
in €/Person im DZ

Saison	Anreise	täglich		
	Nächte	3	4	7
01.11. - 25.12.22		99	129	219
01.08. - 31.10.22		129	159	269

Einzelzimmerzuschlag: 10 €/Nacht

Reise-Code: phpo

schon ab € **99,–** p. P.

4 Tage inkl. Halbpension Plus

Schwarzwald

RRR Hotel-Gasthaus Krone in Bötzingen

Breisach am Rhein

Ihr Hotel erwartet Sie nahe der deutsch-französischen Grenze und verfügt über ein Restaurant, eine Bar, eine Terrasse sowie Abstellmöglichkeiten für Fahrräder und Motorräder.

Für Sie inklusive:

- 2/3/5 Übernachtungen
- Verpflegung: **Halbpension**
- 1 Flasche Wein (0,75 l) pro Zimmer vom ortsansässigen Winzer zum Abschied ✓ WLAN
- Informationen über die Region
- Hotelparkplatz (nach Verfügb.)

TERMINE & PREISE
in €/Person im DZ

Saison	Anreise	tägl. (außer DI)		
	Nächte	2	3	5
01.11. - 21.12.22		99	149	239
01.08. - 31.10.22		119	169	279

Preise ggf. zzgl. Wochenendzuschlag
Einzelzimmerzuschlag: 15 €/Nacht
Kurtaxe: ca. 1 € pro Person/Nacht

Reise-Code: krbo

schon ab € **99,–** p. P.

3 Tage inkl. Halbpension

Weitere Termine und Informationen bzgl. Zuschlägen, zusätzlichen Zimmerkategorien, Inklusivleistungen, Kinderermäßigungen, Mitnahme von Hunden usw. finden Sie auf reisenaktuell.com. Mit Erhalt der Reisebestätigung wird eine Anzahlung in Höhe von 20 % des Reisepreises fällig. Die Restzahlung ist 30 Tage vor Abreise zu tätigen.
Veranstalter: Reisen Aktuell GmbH, In den Weniken 1, 56070 Koblenz

Beratung & Buchung
0261-29351972
Mo.–Fr. 8–19 Uhr; Sa., So. u. Feiertage 10–19 Uhr

Bequem online buchen
reisenaktuell.com